

ส่วนที่ ๑

บทนำ

๑.๑ ลักษณะของแผนพัฒนาท้องถิ่น

(พ.ศ.2561 – 2565)

แผนพัฒนาท้องถิ่น (พ.ศ.2561 -2565) เป็นการเปลี่ยนแปลงแผนยุทธศาสตร์การพัฒนาไปสู่การปฏิบัติ โดยมีหลักการที่ว่า ภายใต้ยุทธศาสตร์ การพัฒนาหนึ่ง ๆ จะมีแนวทางการพัฒนาได้มากกว่าหนึ่งแนวทาง และภายใต้แนวทางการพัฒนาหนึ่ง จะมีโครงการ / กิจกรรมได้มากกว่าหนึ่งโครงการ / กิจกรรม ที่จะต้องนำมาดำเนินการเพื่อให้บรรลุตามวัตถุประสงค์ และเป้าหมายที่ต้องการในแต่ละยุทธศาสตร์การพัฒนาซึ่งจะมีผลต่อวัตถุประสงค์ เป้าหมาย จุดมุ่งหมาย การพัฒนาอย่างยั่งยืน และวิสัยทัศน์ในที่สุด

นอกจากนั้น แผนพัฒนาท้องถิ่น (พ.ศ.2561 -2565)

เป็นแผนที่มีความสัมพันธ์ใกล้ชิดกับงบประมาณรายจ่ายประจำปี กล่าวคือ องค์การปกครองส่วนท้องถิ่น ใช้การวางแผนพัฒนาเป็นเครื่องมือในการจัดทำงบประมาณรายจ่ายประจำปี โดยนำโครงการ / กิจกรรม จากแผนพัฒนาท้องถิ่น ในปีนี้จะจัดทำงบประมาณรายจ่ายประจำปีไปจัดทำงบประมาณ เพื่อให้กระบวนการจัดทำงบประมาณเป็นไปด้วยความรอบคอบ และผ่านกระบวนการมีส่วนร่วมของประชาชน

๑.๒ วัตถุประสงค์ของการจัดทำแผนพัฒนา

- ๑) แผนพัฒนาท้องถิ่น (2 5 6 1 – 2 5 6 5) ปีเป็นการแปลงแผนยุทธศาสตร์การพัฒนาไปสู่การปฏิบัติ
- ๒) เป็นเครื่องมือในการจัดทำงบประมาณรายจ่ายประจำปี
- ๓) เป็นการเชื่อมโยงแผนพัฒนาท้องถิ่น (2561 – 2565) กับแผนยุทธศาสตร์การพัฒนา
- ๔) เพื่อเป็นแนวทางการพัฒนาและวัตถุประสงค์ของแนวทางการพัฒนาที่ชัดเจน

๑.๓ ขั้นตอนการจัดทำแผนพัฒนาท้องถิ่น

(พ.ศ.2561 – 2565)

หลังจากที่ได้มีการกำหนดยุทธศาสตร์การพัฒนาและแนวทางการพัฒนาในแผนยุทธศาสตร์ แล้ว ก็จะต้องถึงขั้นตอนในการแปลงแผนสู่การปฏิบัติ โดยการจัดทำแผนพัฒนาสี่ปี

ซึ่งได้กำหนดขั้นตอนการจัดทำเป็นแนวทางให้องค์กรปกครองส่วนท้องถิ่น นำไปดำเนินการ ๗ ขั้นตอน ดังนี้

ขั้นตอนที่ ๑ การเตรียมการจัดทำแผน

๑. ผู้รับ ที่รับ ผิดชอบ การจัดทำแผนพัฒนาควรเข้าพบผู้บริหารท้องถิ่น เพื่อชี้แจงวัตถุประสงค์ความสำคัญและความจำเป็นในการจัดทำแผนพัฒนาท้องถิ่น (2561-2565) เพื่อให้ผู้บริหารทราบถึงภารกิจที่จะต้องดำเนินการต่อไป และดำเนินการตามเสนอโครงการจัดทำแผนพัฒนาท้องถิ่น ห้วงปีพ.ศ. ๒๕๖1 ถึง พ.ศ.๒๕๖5

ผู้ว่าราชการจังหวัดขอนแก่น ส่วนท้องถิ่น ให้ผู้บริหารท้องถิ่นอนุมัติโครงการดังกล่าวจะเป็นการกำหนดทรัพยากรในการจัดทำแผนพัฒนาท้องถิ่น (2561 – 2565) และกำหนดปฏิทินการทำงานไว้อย่างชัดเจน

๒. ผู้รับผิดชอบ แจ้งโครงการที่ได้รับอนุมัติให้ผู้เกี่ยวข้องทราบ ได้แก่ คณะกรรมการพัฒนาท้องถิ่น คณะกรรมการสนับสนุนการจัดทำแผนพัฒนาท้องถิ่น หน่วยงานภายในขององค์กรปกครองส่วนท้องถิ่น และประชาคม

ขั้นตอนที่ ๒ การคัดเลือกยุทธศาสตร์และแนวทางการพัฒนา

๑

ประชุมคณะกรรมการสนับสนุนการจัดทำแผนพัฒนาสรุปรายยุทธศาสตร์การพัฒนาและแนวทางการพัฒนาจากแผนยุทธศาสตร์การพัฒนา พร้อมข้อมูลและปัญหาความต้องการของประชาชนและคัดเลือกยุทธศาสตร์การพัฒนาและแนวทางการพัฒนา เพื่อร่วมกันพิจารณาจัดทำแผนพัฒนาท้องถิ่น (2561 -2565) และเมื่อได้แนวทางการพัฒนาและแผนพัฒนาท้องถิ่นแล้ว จัดประชุมร่วมกับตัวแทนภาคประชาชนว่าจะมีโครงการ / กิจกรรมอะไรบ้างที่ต้องดำเนินการเพื่อให้บรรลุวัตถุประสงค์

ขั้นตอนที่ ๓ การเก็บรวบรวมข้อมูลและการวิเคราะห์ข้อมูล

๑. การเก็บรวบรวมข้อมูล

คณะกรรมการสนับสนุนการจัดทำแผนพัฒนาท้องถิ่น ดำเนินการสำรวจและเก็บรวบรวมข้อมูลที่จำเป็นต่อการจัดทำแผนพัฒนาท้องถิ่น (2561 -2565) ซึ่งนอกจากจะต้องเก็บรวบรวมข้อมูลพื้นฐานทั่วไปแล้ว ยังจะต้องวิเคราะห์ว่ายุทธศาสตร์การพัฒนา แนวทางการพัฒนาที่เลือก ต้องการข้อมูลที่จะนำมาวิเคราะห์ แนวทางการพัฒนาโครงการ/กิจกรรมได้อย่างถูกต้อง โดยในการเก็บรวบรวมข้อมูลจะต้องเก็บข้อมูลทั้งข้อมูลภายในองค์กรและข้อมูลภายนอก เพื่อสามารถนำมาวิเคราะห์ SWOT (การวิเคราะห์จุดแข็ง จุดอ่อน โอกาส อุปสรรค) ได้

๒. การวิเคราะห์ข้อมูล

ประกอบด้วย ๔ กิจกรรมหลัก คือ

๑. การประเมินผลการพัฒนาที่ผ่านมา
๒. การคัดเลือกยุทธศาสตร์การพัฒนา
๓. การจัดลำดับความสำคัญของแนวทางการพัฒนา
๔. การตัดสินใจเลือกแนวทางการพัฒนา

โดยมีรายละเอียดในแต่ละกิจกรรม ดังนี้

๑. การประเมินผลการพัฒนาที่ผ่านมา

แผนพัฒนาท้องถิ่น (พ.ศ. ๒๕๖๑-๒๕๖๕) อบต.ลำโรง อ.หนองสองห้อง จ.ขอนแก่น

คณะกรรมการสนับสนุนการจัดทำแผนพัฒนาท้องถิ่น
สรุปผลการพัฒนาที่ผ่านมาและนำเสนอที่ประชุมซึ่งประกอบด้วยคณะกรรมการพัฒนาท้องถิ่น
ประชาคมท้องถิ่น และหน่วยงานที่เกี่ยวข้องเพื่อประเมินผลการพัฒนาท้องถิ่นในรอบปีที่ผ่านมา
โดยประเมินในเชิงปริมาณและในเชิงคุณภาพ

-๒-

๒. การคัดเลือกยุทธศาสตร์การพัฒนา

หลักจากการประเมินผลการพัฒนาในรอบปีที่ผ่านมาแล้ว ให้ที่ประชุมตามข้อ ๑ ร่วมกัน
คัดเลือกยุทธศาสตร์การพัฒนา รวมทั้งสอดคล้องกับปัญหาความต้องการของประชาคม/ชุมชนในห้วงเวลา
ในกรณีที่เห็นว่ามียุทธศาสตร์การพัฒนาใดที่ยังมิได้กำหนดไว้ในแผนยุทธศาสตร์การพัฒนาแต่มีความจำเป็น
เร่งด่วนที่จะต้องกำหนดขึ้นใหม่ ก็อาจกำหนดขึ้นได้
แต่ทั้งนี้ต้องแสดงให้เห็นถึงเหตุผลและวัตถุประสงค์ที่มีความสอดคล้องกับจุดมุ่งหมายของการพัฒนาที่ยั่งยืน
และวิสัยทัศน์การพัฒนาท้องถิ่น (และนำไปปรับแผนยุทธศาสตร์การพัฒนาต่อไป)

๓. การจัดลำดับความสำคัญของแนวทางการพัฒนา

ภายใต้ยุทธศาสตร์จะมีแนวทางการพัฒนาที่หลากหลาย
ซึ่งล้วนแล้วแต่มีความจำเป็นในการดำเนินการเพื่อบรรลุวัตถุประสงค์ของยุทธศาสตร์การพัฒนาทั้งสิ้น
แต่มีความสำคัญ ความจำเป็นเร่งด่วนมากน้อยแตกต่างกัน ที่ประชุมตามข้อ ๑
จะต้องร่วมกันจัดเรียงลำดับความสำคัญอยู่ในลำดับหลังๆ จะต้องไม่นำมาปฏิบัติ

เพราะการที่จะกำหนดแนวทางการพัฒนาทุกแนวทาง ได้รับการพิจารณาแล้วว่าต้องดำเนินการ
แต่ห้วงระยะเวลาสามปีของแผนพัฒนาสามปีนั้น อาจมีแนวทางที่จำเป็นต้องนำมาเน้นการปฏิบัติ

วิธีการจัดลำดับความสำคัญมีหลายวิธี ตั้งแต่วิธีง่ายๆ คือ ประชุมตกลงกัน

หรืออาจใช้วิธีการลงคะแนนโดยใช้บัตรลงคะแนน เพื่อนำมารวมคะแนนและจัดลำดับ

วิธีการจัดลำดับความสำคัญที่เป็น

วิทยาศาสตร์อาจใช้วิธี Rating Scale หรือ วิธี Strategic Graph หรือ วิธีอื่น ๆ
ซึ่งองค์กรปกครองส่วนท้องถิ่นแต่ละแห่งสามารถเลือกวิธีการปฏิบัติได้ตามความเหมาะสม

๔. การตัดสินใจเลือกแนวทางการพัฒนา

หลังจากจัดลำดับแนวทางการพัฒนาแล้ว ที่ประชุมจะตัดสินใจว่า
จะนำแนวทางการพัฒนาเหล่านั้นมาดำเนินการ แต่ในการตัดสินใจเลือกนั้น
ควรจะได้วิเคราะห์ถึงความเป็นไปได้ในทางปฏิบัติ เพราะในการจัดลำดับความสำคัญ

อาจใช้การตัดสินใจของแต่ละบุคคลเป็นหลัก ดังนั้น เพื่อทบทวนและยืนยันการจัดลำดับว่ามีความเป็นไปได้ในทางปฏิบัติจริงหรือไม่ จึงควรนำแนวทางการพัฒนามาทำการวิเคราะห์จุดแข็ง จุดอ่อน โอกาส และอุปสรรค (SWOT Analysis) อีกครั้ง

ขั้นตอนที่ ๔ การกำหนดวัตถุประสงค์ของแนวทางการพัฒนา

๑. หลังจากได้แนวทางการพัฒนาในช่วง

ที่ประชุมร่วมกันพิจารณาคัดเลือกวัตถุประสงค์ของยุทธศาสตร์การพัฒนา

มาจัดทำเป็นวัตถุประสงค์ของแนวทางการพัฒนา

โดยพิจารณาคัดเลือกวัตถุประสงค์ของยุทธศาสตร์การพัฒนา

ที่สอดคล้องกับแนวทางการพัฒนาในช่วงสามปี โดยนำวัตถุประสงค์ดังกล่าว

มาจัดทำเป็นวัตถุประสงค์ของแนวทางการพัฒนาในช่วงสามปี

-๓-

๒. ในขั้นตอนนี้ ที่ประชุมจะร่วมกันพิจารณากำหนดโครงการ/กิจกรรม การพัฒนาที่จะต้องดำเนินการตามแนวทางที่คัดเลือก และโดยที่กิจกรรมที่จะดำเนินการย่อมมีความหลากหลาย ซึ่งที่ประชุมจะต้องพิจารณาในประเด็นดังต่อไปนี้ด้วยคือ

(๑) พิจารณากิจกรรมที่ต้องดำเนินการเพื่อให้บรรลุวัตถุประสงค์ของแนวทางการพัฒนาที่กำหนดอย่างรอบคอบ เพื่อให้ได้โครงการ/กิจกรรมที่ครบถ้วน ซึ่งอาจมีทั้งโครงการ/กิจกรรมที่องค์กรปกครองส่วนท้องถิ่นดำเนินการเอง โครงการ/กิจกรรมที่ร่วมดำเนินการกับหน่วยงานอื่น หรือโครงการ/กิจกรรมที่หน่วยงานอื่นเป็นผู้ดำเนินการ

(๒) พิจารณาจัดลำดับความสำคัญของโครงการ/กิจกรรม ควรพิจารณาทั้งภายในหน่วยงานเดียวกันและระหว่างแนวทางการพัฒนา

(๓) พิจารณาถึงความเชื่อมโยงของกิจกรรมทั้งในด้านกระบวนการดำเนินงานและในด้านของผลการดำเนินการ เพื่อบรรลุกิจกรรมลงในปีต่างๆ ได้อย่างถูกต้องเหมาะสม

(๔) พิจารณาคัดเลือกโครงการ/กิจกรรม

๔.๑ จากความจำเป็นเร่งด่วน

๔.๒ ขีดความสามารถทางทรัพยากรการบริหารขององค์กรปกครองส่วนท้องถิ่น

๔.๓ ความเชื่อมโยงของกิจกรรม และระยะเวลาที่จะดำเนินการ

ขั้นตอนที่ ๕ การจัดทำรายละเอียดโครงการ/กิจกรรมการพัฒนา

คณะกรรมการสนับสนุนการจัดทำแผนพัฒนาท้องถิ่น พิจารณาคัดเลือกโครงการที่สอดคล้องกับแนวทางการพัฒนาในช่วงห้าปี มาจัดทำรายละเอียดโครงการ ในด้านเป้าหมาย ผลผลิต ผลลัพธ์ งบประมาณ

ระยะเวลา ผู้รับผิดชอบ และตัวชี้วัดความสำเร็จ โดยเน้นการศึกษารายละเอียดของกิจกรรมที่จะดำเนินการในปีแรกของแผนพัฒนาท้องถิ่น(พ.ศ.2561 - 2565) เพื่อให้สามารถนำไปจัดทำงบประมาณรายจ่ายประจำปีได้ต่อไป

ขั้นตอนที่ 4 การจัดทำรายละเอียดโครงการ/กิจกรรมการพัฒนา

๑. คณะกรรมการสนับสนุนการจัดทำแผนพัฒนาท้องถิ่น จัดทำร่างแผนพัฒนาท้องถิ่น (พ.ศ.2561-2565) โดยมีเค้าโครงประกอบด้วย 4 ส่วน ดังนี้

- ส่วนที่ 1 สภาพทั่วไปและข้อมูลพื้นฐานขององค์กรปกครองส่วนท้องถิ่น
- ส่วนที่ 2 ยุทธศาสตร์องค์กรปกครองส่วนท้องถิ่น
- ส่วนที่ 3 การนำแผนพัฒนาท้องถิ่นไปสู่การปฏิบัติ
- ส่วนที่ 4 การติดตามและประเมินผล

-๔-

๒. คณะกรรมการสนับสนุนการจัดทำแผนพัฒนาท้องถิ่น จัดทำเวทีประชาคม ซึ่งประกอบด้วย คณะกรรมการพัฒนาท้องถิ่น ประชาคมท้องถิ่น และหน่วยงานที่เกี่ยวข้อง เพื่อเสนอร่างแผนพัฒนาท้องถิ่น และรับฟังความคิดเห็น ข้อเสนอแนะ แล้วนำไปปรับปรุงแผนให้สมบูรณ์

๓. คณะกรรมการสนับสนุนการจัดทำแผนพัฒนาท้องถิ่นนำร่างแผนพัฒนาท้องถิ่น (2561-2565) ที่ปรับปรุงแล้วเสนอคณะกรรมการพัฒนาท้องถิ่นเพื่อพิจารณา

ขั้นตอนที่ ๗ การอนุมัติและประกาศใช้แผนพัฒนาท้องถิ่น (2561 -2565)

๑. คณะกรรมการพัฒนาท้องถิ่นเสนอร่างแผนพัฒนาท้องถิ่น(2561 – 2565)

ที่ผ่านพิจารณาให้ผู้บริหาร

ท้องถิ่นเสนอสภาเพื่อให้ความเห็นชอบ

๒. เมื่อสภาท้องถิ่นพิจารณาให้ความเห็นชอบแผนพัฒนาท้องถิ่นแล้ว ให้ผู้บริหารท้องถิ่นพิจารณาอนุมัติและประกาศใช้แผนพัฒนาท้องถิ่น และนำไปปฏิบัติ รวมทั้งแจ้งสภาท้องถิ่น คณะกรรมการพัฒนาจังหวัด คณะกรรมการพัฒนาอำเภอ คณะกรรมการประสานแผนพัฒนาท้องถิ่น คณะอนุกรรมการประสานแผนพัฒนาท้องถิ่นระดับอำเภอและหน่วยงานที่เกี่ยวข้อง รวมทั้งประกาศให้ประชาชนและหน่วยงานที่เกี่ยวข้องได้รับทราบโดยทั่วกัน

๑.๔ ประโยชน์ของแผนพัฒนาท้องถิ่น

พ.ศ. ๒๕๖๑-๒๕๖๕

การจัดทำแผนพัฒนาท้องถิ่น(2561-2565)เป็นเครื่องมือที่จะช่วยให้องค์กรปกครองส่วนท้องถิ่น ได้พิจารณา

อย่างรอบคอบ ให้เห็นถึงความเชื่อมโยงระหว่างแนวทางการดำเนินงานต่างๆ ที่อาจมีความเชื่อมโยงและส่งผลทั้งในเชิงสนับสนุน และเป็นอุปสรรคต่อกัน

เพื่อให้องค์กรปกครองส่วนท้องถิ่นนำมาตัดสินใจกำหนดแนวทางการดำเนินงาน

และใช้ทรัพยากรการบริหารของท้องถิ่นอย่างมีประสิทธิภาพเพื่อให้เกิดประโยชน์สูงสุด

ทรัพยากรการบริหาร โดยทั่วไปประกอบด้วย

เงิน ทั้งเงินงบประมาณขององค์กรปกครองส่วนท้องถิ่น และแหล่งงบประมาณ ภายนอก รวมทั้งมาตรการประหยัดงบประมาณรายจ่าย

คน ซึ่งหมายความรวมถึงตั้งแต่ผู้บริหาร พนักงานองค์กรปกครองส่วนท้องถิ่นทุกระดับ

ซึ่งมีความแตกต่างหลากหลายทั้งด้านความรู้ ทักษะ และทัศนคติ

ซึ่งองค์กรปกครองส่วนท้องถิ่นจะต้องนำศักยภาพของกำลังคนเหล่านั้นไปใช้

รวมทั้งต้องพัฒนากำลังคนเพื่อเพิ่มประสิทธิภาพการทำงานให้กับองค์กร

ป ก ค ร อ ง ส ่ว น ท ี่ อ ง ก ี่ น

และถ้าพิจารณาในความหมายอย่างกว้างและอาจหมายความรวมถึงประชาชนในท้องถิ่น

ซึ่งจะมีส่วนร่วมในการพัฒนาท้องถิ่นอีกด้วย

วัสดุอุปกรณ์ หมายถึงเครื่องจักร เครื่องมือ รวมทั้งอาคารสถานที่ ที่จะสามารถนำมา
ใช้ ใน ก า ร บ ริ ห า ร จั ด ก า ร ท ่ อ ง ถึ น ให้ เกิด ก า ร พั ฒ น า สູ ง สູ ด
โดยมีการพัฒนาวัสดุอุปกรณ์ให้มีความทันสมัยเพื่อรองรับความก้าวหน้าของสังคม
โดยส่วนรวมได้อย่างเท่าทัน และใช้วัสดุอุปกรณ์ดังกล่าวอย่างเต็มศักยภาพ

การบริหารจัดการ เป็นสิ่งที่จะช่วยขับเคลื่อนทรัพยากรทั้งสามประการข้างต้นให้เป็นไป
อย่างมีประสิทธิภาพ และมีสภาพการพัฒนาอย่างยั่งยืน
การบริหารจัดการเป็นทั้งศาสตร์และศิลป์ที่ต้องศึกษาและนำไปปฏิบัติอย่างต่อเนื่อง

ส่วนที่ ๒

สภาพทั่วไปและข้อมูลพื้นฐานที่สำคัญขององค์การบริหารส่วนตำบล

ประวัติความเป็นมาและลักษณะทั่วไปของพื้นที่องค์การบริหารส่วนตำบลสำโรง

๑. ประวัติความเป็นมา

ตำบลสำโรงเป็นตำบลหนึ่งของอำเภอหนองสองห้อง ที่แยกออกมาจากตำบลหนองเม็ก ซึ่งแต่ก่อนเป็นป่าดงดิบ สมัยนั้นมีพ่อใหญ่หนายกองค์เป็นคนเมืองพิมาย จังหวัดนครราชสีมา ได้รับบัญชาให้ไปทำศึกรบที่นครเวียงจันทร์ และในการไปทำศึกในครั้งนี้ได้รับชัยชนะกลับมาพร้อมทั้งได้นำภรรยาไปด้วย ๑ คน ชื่อว่านางหล้า เดินทางมาพบเห็นโนนป่า อุดมสมบูรณ์มีน้ำล้อมรอบทั้ง ๔ ด้านเห็นว่าเป็นทำเลเหมาะสมสำหรับการตั้งหมู่บ้านใหม่ พอกลับถึงเมืองพิมายจึงได้นำภรรยาและผู้คนเดินทางกลับมาป่าแห่งนี้และได้ปักหลักฐานอยู่ที่ป่าสำโรง (ภาษาชาวบ้านเรียก “ส้มโฮง”) เพราะที่ตรงนั้นมีต้นสำโรง (ส้มโฮง) ใหญ่จำนวนมากมาย จึงได้ตั้งชื่อหมู่บ้านตามต้นสำโรงว่า “บ้านสำโรง” และ นายสังต์ นามลิวัลย์ กำนันตำบลสำโรงคนปัจจุบัน ปัจจุบันองค์การบริหารส่วนตำบลสำโรงมีเขตการปกครองทั้งหมด ๙ หมู่บ้าน และมีพื้นที่ทั้งหมด ๓๖.๔๖ ตารางกิโลเมตร (๒๗,๗๘๘ ไร่) ได้รับการยกฐานะเป็นองค์การบริหารส่วนตำบลสำโรง ตามประกาศราชกิจจานุเบกษา ประกาศทั่วไป เล่ม ๑๑๓ ตอนพิเศษ ๕๒ง ลงวันที่ ๒๕ ธันวาคม ๒๕๓๙ และมีผลบังคับใช้หลังประกาศในราชกิจจานุเบกษา มีนายสมชัย หลินศรี เป็นนายกองค์การบริหารส่วนตำบลและ นายสถาพร โสภา เป็นปลัดองค์การบริหารส่วนตำบลสำโรง เว็บไซต์ องค์การบริหารส่วนตำบลสำโรง www.samrongkk.go.th เบอร์โทร / แฟกซ์ ๐๔๓ – ๒๑๐๒๙๒

๒. ข้อมูลทั่วไป

๒.๑ ทำเลที่ตั้งตำบล ตำบลสำโรงเป็น ๑ ใน ๑๒ ตำบลในเขตอำเภอหนองสองห้อง

จังหวัดขอนแก่นอยู่ทางทิศเหนือของอำเภอหนองสองห้อง ติดกับทางหลวงหมายเลข ๒๓๐๑
หนองสองห้อง – บ้านไผ่ ห่างจากศาลากลางจังหวัดขอนแก่น ตามถนนมิตรภาพระยะทาง ๑๐๐ กิโลเมตร
ห่างจากกรุงเทพฯ ตามถนนมิตรภาพ ๔๐๓ กิโลเมตร โดยมีอาณาเขต ดังนี้

ทิศเหนือ ติดต่อกับลัว้งหิน อำเภอหนองสองห้อง จังหวัดขอนแก่น บริเวณพิกัด T
C ๕๔๒๕๓๗

ไปทางทิศเหนือ ผ่านทุ่งนา ถึงถนนสายบ้านหนองทุ่ม – ลำโรง บริเวณพิกัด T C ๕๖๓๕๑๘

ไปทางทิศตะวันออกเฉียงเหนือ ผ่านทุ่งนา ผ่านลำห้วยทุ่งบ่อ บริเวณพิกัด T C ๕๗๒๕๒๑ ไปทางทิศเหนือ
ผ่านทุ่งนา ถึงถนนสายบ้านหนองคลอง – หินลาด บริเวณพิกัด T C
๕๗๘๕๒๙ ไปทางทิศตะวันออกเฉียงเหนือตามแนว

ลำห้วยหินลาด ถึงถนนเข้าบ้านบริเวณชายป่าด้านทิศเหนือบ้านนาดี

-7-

พิกัด T C ๕๘๕๕๔๒ ไปทางทิศตะวันออกตามแนวลำห้วยผักตบ ตัดถนนสาย บ้านไผ่ –
หนองสองห้อง บริเวณ พิกัด T C ๖๐๗๕๓๘

ไปทางทิศตะวันออกตามแนวลำห้วยเสือเฒ่า จดลำห้วยเสือเฒ่าด้านทิศใต้บ้านหนองเสี้ยว บริเวณ พิกัด T
C ๖๑๔๕๓๕ ไปทางทิศตะวันออกตามแนวทุ่งนา ถึงบริเวณชายป่าด้าน

ทิศตะวันตก บริเวณ พิกัด T C ๖๑๔๕๓๖ ไปทางทิศตะวันออกเฉียงเหนือตามแนวเขตโคกสูงหย่อง
สิ้นสุดที่ทางเข้าบ้านห้วยโป่ง พิกัด T C ๖๓๗๕๔๓ รวมระยะทางด้านทิศเหนือประมาณ ๑๔ กิโลเมตร
ทิศตะวันออก ติดต่อกับบลั่มชาติ อำเภอหนองสองห้อง จังหวัดขอนแก่น

โดยมีแนวเขตเริ่มต้นจากทางเข้าบ้านห้วยโป่ง บริเวณพิกัด T C ๖๓๗๕๔๓

ไปทางทิศตะวันออกเฉียงใต้ตามแนวถนนสายพัฒนาการ ถึงทางเข้าบ้านห้วยโป่งด้านทิศใต้ บริเวณพิกัด T C
๖๔๓๕๔๓ ไปทางทิศใต้ตามแนวชายป่าและทุ่งนาสิ้นสุดที่ถนนสายบ้านดอนแดง

-หนองแวงต่อตั้ง บริเวณชายป่าด้านทิศตะวันออกประมาณ ๓.๘ กิโลเมตร

ทิศใต้ ติดต่อกับบลั่มชาติ และตำบลหนองเม็ก อำเภอหนองสองห้อง จังหวัดขอนแก่น

โดยมีแนวเขตเริ่มต้นจากถนนสาย บ้านดอนแดง-หนอง แวงต่อตั้ง

บริเวณชายป่าด้านทิศตะวันออก บริเวณพิกัด T C ๖๒๗๕๐๖ ไปทาง ทิศตะวันตก

ตามแนวถนนสายบ้านไผ่ – หนองสองห้อง ถึงบริเวณชายป่าที่โรงเรียนศรีหนองกาววิทยา ถึงบริเวณพิกัด

T C ๖๑๐๔๘๙ ไปทางทิศใต้ตามแนวที่สาธารณะโรงเรียนศรีหนองกาว ถึงถนนสายบ้านไผ่ – หนองสองห้อง
บริเวณพิกัด T C ๖๐๕๔๘๓ ไปทางทิศตะวันตกตามหนองอีต้าง ด้านทิศใต้ที่นาของ นายทองใส

หลินศรี ถึงทุ่งนา บริเวณพิกัด T C ๕๘๘๔๘๓

ไปทางทิศใต้ตามแนวหนองน้ำด้านทิศตะวันตก ถึงชายป่า บริเวณพิกัด

T C ๕๕๘๔๘๑ ไปทางทิศตะวันตกเฉียงใต้ ตามแนวทุ่งนา ถึงลำห้วยเสือเฒ่า บริเวณพิกัด T C ๕๕๓๕๐๐ ไปทางทิศใต้ตามลำห้วยเสือเฒ่า บรรจบถนนสายบ้านสำโรง – โคกสูง ที่สะพาน บริเวณพิกัด T C ๕๗๒๔๙๒ ไปทางทิศตะวันตกตามแนวลำห้วยอีหลอด ถึงถนนสายบ้านหนองหว้า – สำโรง บริเวณพิกัด T C ๕๖๐๔๙๕ ไปทางทิศตะวันตกตามแนวถนนเก่าสายวัดบ้านหนองหว้า – ที่นา นายอำนาจ มุ่งเกิด บริเวณพิกัด

T C ๕๕๖๔๙๔ ไปทางทิศตะวันตกเฉียงเหนือตามถนนเก่า สายหนองหว้า – หนองไทร – สำโรง สิ้นสุดที่ลำห้วยอีหลอด บริเวณพิกัด T C ๕๓๖๕๒๔ รวมระยะทางทิศใต้ประมาณ ๑๕ กิโลเมตร **ทิศตะวันตก** ติดต่อดำบลโสกนกเต็น อำเภอฟล จังหวัดขอนแก่น โดยมีแนวเขตเริ่มต้นจากห้วยหลอด บริเวณพิกัด T C ๕๓๖๕๒๔ ไปทางทิศเหนือตามกึ่งกลางลำห้วยอีหลอด สิ้นสุดที่ลำห้วยอีหลอด บริเวณพิกัด T C ๕๔๒๕๓๗ รวมระยะทางด้านทิศตะวันตกประมาณ ๑.๘ กิโลเมตร

๒.๒ สภาพภูมิอากาศ

ฤดูร้อน	จะเริ่มตั้งแต่เดือนกุมภาพันธ์	ถึงเดือนเมษายน
ฤดูฝน	จากเดือนพฤษภาคม	ถึงเดือนตุลาคม
ฤดูหนาว	จากเดือนพฤศจิกายน	ถึงเดือนมกราคม

๒.๓ จำนวนหมู่บ้านในเขตองค์การบริหารส่วนตำบลสำโรง มีจำนวน ๙ หมู่บ้าน คือ

- หมู่ที่ ๑ บ้านสำโรง นายสมหมาย โคตรชาดา ผู้ใหญ่บ้าน เบอร์โทร ๐๘๙-๙๒๓๑๘๑๔
- หมู่ที่ ๒ บ้านหนองขาว นายสงัด นามลิวัลย์ กำนัน เบอร์โทร ๐๘๗ - ๔๓๘๘๗๕๒
- หมู่ที่ ๓ บ้านดอนแดง นายสมศักดิ์ พันธุ์ชาติ ผู้ใหญ่บ้าน เบอร์โทร ๐๘๑ - ๗๐๘๔๗๐๓
- หมู่ที่ ๔ บ้านเหล่านกชุม นายมูลทรัพย์ แก้วพรม ผู้ใหญ่บ้าน เบอร์โทร ๐๘๔ - ๗๙๘๕๒๕๓
- หมู่ที่ ๕ บ้านหินลาด นายสุรพงษ์ สำโรงพล ผู้ใหญ่บ้าน เบอร์โทร ๐๘๒ - ๑๑๖๐๙๕๓

หมู่ที่ ๖ บ้านสำโรงเหนือ นายเกิดศักดิ์ วัฒนุชชติกุล ผู้ใหญ่บ้าน เบอร์โทร ๐๘๗ -

๘๖๗๔๒๑๔

หมู่ที่ ๗ บ้านหนองคลองใหญ่ นายแสวง วงษ์บุราณ ผู้ใหญ่บ้าน เบอร์โทร ๐๘๕ - ๐๐๖๖๘๑๖

หมู่ที่ ๘ บ้านหนองนาดี นายเฉลียว กองเกิด ผู้ใหญ่บ้าน เบอร์โทร ๐๘๓ - ๔๑๖๓๔๔๗

หมู่ที่ ๙ บ้านหนองคลองเจริญ นายชัยยันต์ นันทอง ผู้ใหญ่บ้าน เบอร์โทร ๐๘๘ - ๕๑๔๓๖๖๕

๒.๔ เนื้อที่ตำบล โดยมีเนื้อที่แยกเป็นรายหมู่บ้านดังนี้

หมู่ที่	บ้าน	พื้นที่ทั้งหมด (ไร่)	อันดับ	พื้นที่การเกษตร (ไร่)
๑	สำโรง	๔,๒๐๐	๓	๒,๗๒๘
๒	หนองขาว	๓,๒๑๐	๔	๑,๔๘๓
๓	ดอนแดง	๔,๗๑๐	๑	๑,๕๖๑
๔	เหล่านกชุม	๓,๐๐๐	๕	๙๔๖
๕	หินลาด	๑,๙๘๘	๙	๑,๒๓๘
๖	สำโรงเหนือ	๒,๓๒๐	๘	๑,๙๐๙
๗	หนองคลองใหญ่	๒,๓๒๘	๗	๒,๒๘๕
๘	หนองนาดี	๓,๐๗๕	๖	๒,๕๑๒
๙	หนองคลองเจริญ	๔,๒๗๐	๒	๑,๑๖๐

๒.๕ จำนวนประชากรและครัวเรือน ภายในเขตองค์การบริหารส่วนตำบลสำโรง

หมู่ที่	ชื่อหมู่บ้าน	จำนวนประชากรทั้งหมด (คน)			
		ชาย	หญิง	รวม	จำนวนครัวเรือน
๑	สำโรง	๓๖๖	๓๙๖	๗๖๒	๑๘๙
๒	หนองขาว	๓๑๔	๓๓๖	๖๕๐	๑๗๒
๓	ดอนแดง	๓๖๒	๓๒๖	๖๘๘	๑๕๘
๔	เหล่านกขุม	๑๘๒	๑๙๘	๓๘๐	๙๘
๕	หินลาด	๒๔๑	๒๒๒	๔๖๓	๑๑๕
๖	สำโรงเหนือ	๓๕๘	๓๘๐	๗๓๘	๑๖๗
๗	หนองคลองใหญ่	๓๖๒	๔๐๑	๗๖๓	๑๙๙
๘	หนองนาดี	๓๗๒	๓๘๕	๗๕๗	๑๙๓
๙	หนองคลองเจริญ	๒๖๐	๒๘๖	๕๔๖	๑๒๘
รวม		๒,๘๑๗	๒,๙๓๐	๕,๗๔๗	๑,๔๑๙

ข้อมูล ณ เดือน พฤษภาคม พ.ศ. ๒๕๖๒

๒.๖ ผู้สูงอายุ ในเขตตำบลสำโรง จำนวน 1,100 คน

๒.๗ ผู้พิการทุพพลภาพ จำนวน 225 คน แบ่งเป็น

๒.๘ ผู้ติดเชื้อ HIV จำนวน 20 คน

๓. ข้อมูลด้านโครงสร้างพื้นฐาน

๓.๑ ถนนภายในหมู่บ้านในตำบล

(๑) ถนน คสล. จำนวน ๕๕ สาย สภาพใช้งานได้ดี

(๒) ถนนลาดยาง จำนวน ๔ สาย สภาพใช้งานได้ดี

๓.๒ การไฟฟ้า

ประชาชนในตำบลส่วนใหญ่ได้รับการด้านไฟฟ้าจำนวน ๑,๔๑๙ ครัวเรือน คิดเป็นร้อยละ ๑๐๐ โดยประชาชนได้รับการไฟฟ้าเกือบทุกครัวเรือน

๓.๓ ระบบประปา

ประชาชนในตำบลสำโรง ส่วนใหญ่ได้รับการบริการด้านการประปา จากการประปาหมู่บ้านครบทุกหมู่บ้าน จำนวนครัวเรือนที่ใช้ประปา ๑,๔๕๖ ครัวเรือน คิดเป็นร้อยละ ๑๐๐

๓.๔ แหล่งน้ำ

๓.๕.๑ แหล่งน้ำธรรมชาติในตำบลสำโรง มี ๓ แห่ง ดังนี้

(๑.๑) ลำห้วยเสือเฒ่า ไหลผ่านหมู่บ้านสำโรง หมู่ที่ ๑ สภาพแหล่งน้ำ ดินเขินเป็นบางช่วง

(๑.๒) ลำห้วยหินลาด ไหลผ่านบ้านหินลาด หมู่ที่ ๕ สภาพแหล่งน้ำ ดินเขินเป็นบางช่วง

(๑.๓) ลำห้วยวังยาว ไหลผ่านหมู่บ้านหนองนาดี หมู่ที่ ๘ สภาพแหล่งน้ำ ดินเขินเป็นบางช่วง

๓.๕.๒. แหล่งน้ำสาธารณะในตำบลสำโรงมีแหล่งน้ำสาธารณะที่สำคัญ ได้แก่

(๒.๑) ฝายเก็บกักน้ำ จำนวน ๕ แห่ง

(๒.๒) ลำห้วย หนองน้ำและสระเก็บน้ำ จำนวน ๒๓ แห่ง

(๒.๓) บ่อบาดาล จำนวน ๓๐ แห่ง

(๒.๔) บ่อน้ำตื้น จำนวน ๑๑ แห่ง

(๒.๕) ประปาชนบท จำนวน ๙ แห่ง

๔. ข้อมูลด้านเศรษฐกิจ

๔.๑ การประกอบอาชีพ

ประชาชนส่วนใหญ่ประกอบอาชีพทางการเกษตรกรรม
เกษตรกรส่วนใหญ่ปลูกข้าวเป็นอาชีพหลัก และนอกจากนี้ยังประกอบอาชีพเสริมหลังฤดูเก็บเกี่ยว เช่น
ปลูกอ้อย ปลูกมันสำปะหลัง ปลูกหมอน เลี้ยงไหม ค้าขาย และปลูกพืชผักผลไม้ต่าง ๆ
ซึ่งจะดูได้จากตารางเปรียบเทียบดังนี้

หมู่ที่	ชื่อหมู่บ้าน	อาชีพ/ไร่				
		ทำไร่	ทำนา	ทำสวนผลไม้	ทำสวนผัก	อื่น ๆ
๑	สำโรง	๑๑๗	๒,๖๙๙	๙	-	-
๒	หนองขาว	๒๘	๑,๓๘๓	๔๙	-	๔๕
๓	ดอนแดง	๑๒๘	๑,๓๑๓	-	-	๑๒
๔	เหล่านกขุม	๑๑๔	๘๙๔	-	-	๓
๕	หินลาด	๘๐๙	๑,๑๕๓	-	-	๑๕
๖	สำโรงเหนือ	๑๘๕	๑,๘๓๒	๑๐	-	-
๗	หนองคลองใหญ่	๓๗๓	๑,๘๖๗	-	-	๑๕
๘	หนองนาดี	๑,๑๘๓	๑,๗๗๒	๑๑	-	-
๙	หนองคลองเจริญ	๑๓๙	๘๙๗	-	-	๒๐
รวม		๓,๐๗๖	๑๓,๙๐๒	๗๙	-	๗๘

๔.๒ ข้อมูลด้านการค้า

หมู่ที่	บ้าน	ร้านค้า (แห่ง)	โรงสี (แห่ง)	ปั้มน้ำมัน / ตู้จำหน่ายหยอดเหรียญ (แห่ง)	ตู้โทรศัพท์บัตร รเติมเงิน (แห่ง)
๑	สำโรง	๘	๒	๑	๓
๒	หนองขาว	๘	๔	๓	๑
๓	ดอนแดง	๗	-	-	๒
๔	เหล่านกขุม	๒	-	๑	-
๕	หินลาด	๓	๓	๑	๑
๖	สำโรงเหนือ	๓	๒	-	๑
๗	หนองคลองใหญ่	๔	๑	-	๒

๘	หนองนาดี	9	3	๒	๒
๙	หนองคลองเจริญ	๘	๒	2	๑

-๑2-

๕. ข้อมูลด้านสังคม

องค์การบริหารส่วนตำบลสำโรง มีลักษณะทางสังคมเป็นแบบสังคมร่วมสมัย โดยนำเอาศิลปะวัฒนธรรม ขนบธรรมเนียมประเพณี ที่ถ่ายทอดมาจากบรรพบุรุษ มาผสมผสานกับวัฒนธรรมสมัยใหม่ ประชาชนในชุมชนมีการดำรงชีวิตที่เรียบง่าย อยู่ร่วมกันแบบพึ่งพาอาศัย ไม่มีความขัดแย้งทางศาสนา และกฎระเบียบ

๕.๑ การศึกษา

การจัดการศึกษาขององค์การบริหารส่วนตำบลสำโรง ได้ดำเนินการจัดการศึกษาอบรมและฝึกอาชีพตามความเหมาะสม และความต้องการภายในท้องถิ่น และเข้าไปมีส่วนร่วมในการจัดการศึกษาอบรมของรัฐ โดยไม่ขัดต่อพระบัญญัติการศึกษาแห่งชาติ พ.ศ. ๒๕๔๒ ทำให้องค์กรปกครองส่วนท้องถิ่นสามารถจัดการศึกษาได้ ทั้งการศึกษาในระบบ การศึกษานอกระบบ และการศึกษาตามอัธยาศัยจากการตระหนักถึงความสำคัญในการจัดการศึกษา เพื่อพัฒนาท้องถิ่น และประเทศชาติ และการดำเนินงานตามบทบาทอำนาจหน้าที่ด้านการศึกษา ซึ่งถือเป็นบริการสาธารณะ ที่องค์การบริหารส่วนตำบลสำโรง ต้องจัดและพัฒนาให้คุณภาพได้มาตรฐานการศึกษาขององค์กรปกครองส่วนท้องถิ่นต่อไปในเขตองค์การบริหารส่วนตำบลสำโรง มีโรงเรียนระดับประถมศึกษาและโรงเรียนมัธยมศึกษาจำนวน ๖ โรงเรียน และมีศูนย์พัฒนาเด็กเล็กขององค์การบริหารส่วนตำบลสำโรง จำนวน ๑ แห่ง

ข้อมูลเกี่ยวกับศูนย์พัฒนาเด็กเล็กขององค์การบริหารส่วนตำบลสำโรง

ชื่อศูนย์พัฒนาเด็กเล็ก	จำนวนเด็กนักเรียน (คน)	จำนวนครูผู้ดูแลเด็ก(คน)
ศูนย์พัฒนาเด็กเล็กตำบลสำโรง	85	๕

	อนุบาล(ป.๑	ป.๒	ป.๓	ป.๔	ป.๕	ป.๖	มัธยม	มัธยม	รวมทั้ง
--	---------	-----	-----	-----	-----	-----	-----	-------	-------	---------

แผนพัฒนาท้องถิ่น (พ.ศ. ๒๕๖๑-๒๕๖5) อบต.สำโรง อ.หนองสองห้อง จ.ขอนแก่น

ชื่อโรงเรียน	(คน)	(คน)	(คน)	(คน)	(คน)	(คน)	(คน)	ตอนต้น (คน)	ตอนปลาย (คน)	สิ้น(คน)
๑. ร.ร.บ้านสำโรง	๓3	16	๑6	24	10	๑2	๑3		-	๑24
๒. ร.ร.บ้านเหล่านกชุม	1	3	1	-	4	1	๒	-	-	12
๓. ร.ร.บ้านหนองคลองดอนแดง	34	21	12	17	21	15	16	-	-	136
๔. ร.ร.บ้านหินลาดนาดี	๑5	11	9	8	4	13	๑4	-	-	๗4
๕. ร.ร.บ้านหนองกาว	11	3	8	1	4	3	13	-	-	๔3

ข้อมูลเกี่ยวกับโรงเรียนในองค์การบริหารส่วนตำบลสำโรง

ข้อมูล ณ เดือนพฤษภาคม พ.ศ. ๒๕62 -

13-

๕.๒ ด้านการสาธารณสุข

ในเขตองค์การบริหารส่วนตำบลสำโรงมีโรงพยาบาลส่งเสริมสุขภาพตำบล ๑ แห่ง และหน่วยบริการแพทย์ฉุกเฉินอาสากู้ชีพ จำนวน ๙ นาย เพื่อให้บริการประชาชนตำบลสำโรงและพื้นที่ใกล้เคียงได้โดยสะดวกตลอด ๒๔ ชั่วโมง เบอร์โทร ๐๔๓ - ๒๑๐๘๑๘

๕.๓ ความปลอดภัยในชีวิตและทรัพย์สิน

ศูนย์ป้องกันและบรรเทาสาธารณภัย จำนวน ๑ แห่ง
อาสาสมัครป้องกันและบรรเทาสาธารณภัยฝ่ายพลเรือนจำนวน ๑๔๖ นาย

๕.๔ ด้านการศาสนา

ประชากรในตำบลสำโรง จะนับถือศาสนาพุทธ โดยมีศาสนสถาน ๘ แห่ง คือ

- | | | | |
|----------------------|-------------|----------------|-----------|
| ๑. วัดโพธิ์ชัย | ตั้งอยู่ที่ | บ้านสำโรง | หมู่ที่ ๑ |
| ๒. วัดประชาสามัคคี | ตั้งอยู่ที่ | บ้านหนองกาว | หมู่ที่ ๒ |
| ๓. วัดคลองไผ่บุลย์ | ตั้งอยู่ที่ | บ้านดอนแดง | หมู่ที่ ๓ |
| ๔. วัดสกุณาวาส | ตั้งอยู่ที่ | บ้านเหล่านกชุม | หมู่ที่ ๔ |
| ๕. วัดคลองบุรี | ตั้งอยู่ที่ | บ้านหินลาด | หมู่ที่ ๕ |
| ๖. วัดป่าสามัคคีธรรม | ตั้งอยู่ที่ | บ้านสำโรงเหนือ | หมู่ที่ ๖ |

๗. วัดคามวดี ตั้งอยู่ที่ บ้านหนองนาดี หมู่ที่ ๘
๘. วัดคลองสินธุ์ ตั้งอยู่ที่ บ้านหนองคลองใหญ่ หมู่ที่ ๗
๙. สำนักสงฆ์บ้านหนองนาดี และ สำนักสงฆ์บ้านหนองคลองเจริญ

๕.๕ ด้านขนบธรรมเนียม ประเพณี และความเชื่อ

ประชาชนตำบลสำโรงโดยทั่วไปได้รักษาขนบธรรมเนียม ประเพณีและวัฒนธรรมโบราณของตนไว้ โดยเฉพาะที่เกี่ยวกับพระพุทธศาสนา ดังนี้

๑. บุญกุ่มข้าวใหญ่ นิยมทำกันในเดือนยี่ หรือหลังจากการเก็บเกี่ยวมีการนำข้าวเปลือกมากองรวมกันทำบุญกุ่มข้าวใหญ่ โดยใช้ศาลากลางบ้านหรือศาลาโรงธรรม ทุกครัวเรือนหาบข้าวเปลือกของตนออกมารวมกัน กลางคืนมีการเจริญพระพุทธมนต์ รับศีลฟังเทศน์ มีมหรสพสมโภชน์ ตอนเช้ามีการถวายอาหารและข้าวเปลือก
๒. บุญข้าวจี หรือบุญเดือนสาม ทำโดยการนำข้าวเหนียวที่ปั้นโรยเกลือ ทาไข่ไก่ จีไฟให้สุกเรียกว่าข้าวจี นำไปถวายพระในตอนเช้า (จังหวะ) พร้อมอาหาร
๓. บุญพระเวสณ์ หรือบุญเดือนสี่ บุญที่มีการเทศน์พระเวสณ์หรือมหาชาติ เรียกบุญพระเวสณ์ หนังสือมหาชาติหรือเวสสันดรชาดก เป็นหนังสือชาดกที่แสดงจริยาวัตรของพระพุทธเจ้า คราวพระองค์เสวยพระชาติเป็นพระเวสสันดร เป็นหนังสือเรื่องยาวมี ๑๔ ผูก

สงกรานต์ กำหนดเอาวันที่ ๑๓ เป็นวันตรุษสงกรานต์ของทุกปี

จะมีการรดน้ำพระพุทธรูปผู้หลักผู้ใหญ่ เรียกว่าสงรงน้ำ การทำบุญมีให้ท่าน

๕. บุญบั้งไฟ หรือบุญเดือนหก การนำเอาดินประสิว(ขี้เจียว) มาควั่นผสมกับถ่าน เรียกว่าหม้อเอาหม้อ ใส่กระบอกไม้ไผ่ (ปัจจุบันพัฒนาเป็นท่อพลาสติกหรือท่อพีวีซี) ทำให้แน่นแล้วเจาะรู เรียกว่า บั้งไฟ

๖. บุญเข้าพรรษา การอยู่ประจำในอาวาสแห่งเดียวตลอด ๓ เดือน ในฤดูฝน เรียกว่าเข้าพรรษาโดยปกติกำหนดเอาวันแรม ๑ ค่ำ เดือน ๘ เป็นวันเข้าพรรษาซึ่งชาวบ้านจะมีการถวายผ้าอาบน้ำฝน ถวายเทียน และมีการทำบุญ

๗. บุญออกพรรษา การออกจากเขตจำกัด ไปพักแรมที่อื่นได้ เรียกว่า ออกพรรษา พรรษา หมายถึง ฤดูฝน

ปีหนึ่งมี ๔ เดือน คือ ตั้งแต่แรม ๑ ค่ำ เดือน ๘ ถึง ขึ้น ๑๕ ค่ำเดือน ๑๒ ในระยะ ๔ เดือน ๓ เดือนแรกให้เข้าพรรษาก่อน เข้าครบกำหนด ๓ เดือน แล้วให้ออกอีก ๑ เดือน ให้หาผ้าจีวรมาผลัดเปลี่ยนการทำบุญมีให้ทาน

๖. ข้อมูลด้านศักยภาพในองค์การบริหารส่วนตำบลสำโรง ประกอบด้วย

๖.๑ ผู้บริหารองค์การบริหารส่วนตำบลสำโรง ประกอบด้วย

- | | |
|---------------------------|------------------------------------|
| ๑. นายสมัย หลินศรี | นายกองค์การบริหารส่วนตำบล |
| ๒. นายสุดี นาราชภูร์ | รองนายกองค์การบริหารส่วนตำบล |
| ๓. นายพรหมมี ทুমสิงห์ | รองนายกองค์การบริหารส่วนตำบล |
| ๔. นางวิลาวัลย์ โชคชัย | เลขานุการนายกองค์การบริหารส่วนตำบล |
| นายกองค์การบริหารส่วนตำบล | |

มีหน้าที่ในการควบคุมและรับผิดชอบในการบริหารขององค์การบริหารส่วนตำบลและรองนายกองค์การบริหารส่วนตำบล ๒ คน เป็นผู้ช่วยเหลือในการบริหาร

๖.๒ สมาชิกสภาองค์การบริหารส่วนตำบลสำโรง จำนวน ๑๗ คน ประกอบด้วย

- | | |
|--------------------------------|---|
| ๑. นายสุรศักดิ์ เศรษฐภักดี | ประธานสภาองค์การบริหารส่วนตำบล |
| ๒. นายคณารักษ์ หลินศรีวิเศษกุล | รองประธานสภาองค์การบริหารส่วนตำบล |
| ๓. นางสุณา ผาผง | สมาชิกสภาองค์การบริหารส่วนตำบลสำโรง หมู่ที่ ๑ |
| ๔. นายสายันท์ ประเสริฐ | สมาชิกสภาองค์การบริหารส่วนตำบลสำโรง หมู่ที่ ๑ |
| ๕. นายสมพงษ์ สมิพันธ์ | สมาชิกสภาองค์การบริหารส่วนตำบลสำโรง หมู่ที่ |

๒

- | | |
|----------------------|---|
| ๖. นายบรรจบ เขียวนอก | สมาชิกสภาองค์การบริหารส่วนตำบลสำโรง หมู่ที่ |
|----------------------|---|

๓

- | | |
|-----------------------|---|
| ๗. นายสุนทร บุญสิทธิ์ | สมาชิกสภาองค์การบริหารส่วนตำบลสำโรง หมู่ที่ |
|-----------------------|---|

๓

- | | |
|----------------------|---|
| ๘. นายสุบรรร สำโรงพล | สมาชิกสภาองค์การบริหารส่วนตำบลสำโรง หมู่ที่ |
|----------------------|---|

๔

- | | |
|--------------------|---|
| ๙. นางลำดวน แวงสุข | สมาชิกสภาองค์การบริหารส่วนตำบลสำโรง หมู่ที่ ๔ |
|--------------------|---|

- | | |
|----------------------|---|
| ๑๐. นายบรรจง สำโรงพล | สมาชิกสภาองค์การบริหารส่วนตำบลสำโรง หมู่ที่ |
|----------------------|---|

๕

- | | |
|-----------------------|---|
| ๑๑. นายทองปน จันทะเสน | สมาชิกสภาองค์การบริหารส่วนตำบลสำโรง หมู่ที่ ๕ |
|-----------------------|---|

- | | |
|--------------------|---|
| ๑๒. นายไสว สำโรงพล | สมาชิกสภาองค์การบริหารส่วนตำบลสำโรง หมู่ที่ ๗ |
|--------------------|---|

- | | |
|------------------------|---|
| ๑๓. นายแถว สุวรรณปรีชา | สมาชิกสภาองค์การบริหารส่วนตำบลสำโรง หมู่ที่ |
|------------------------|---|

๗

- | | |
|-----------------------|---|
| ๑๔.นางเอ็มอร มุ่งเกิด | สมาชิกสภาองค์การบริหารส่วนตำบลสำโรง หมู่ที่ ๘ |
| ๑๕.นายสุรพงษ์ แก้วทุม | สมาชิกสภาองค์การบริหารส่วนตำบลสำโรง หมู่ที่ ๘ |
| ๑๖. นายไข สุขเพ็ญ | สมาชิกสภาองค์การบริหารส่วนตำบลสำโรง หมู่ที่ ๙ |
| ๑๗.นายสมโภชน์ แก้วพรม | สมาชิกสภาองค์การบริหารส่วนตำบลสำโรง หมู่ที่ ๙ |

สมาชิกสภาองค์การบริหารส่วนตำบล ๑๗ คน

มีหน้าที่คอยควบคุมดูแลการบริหารงานของนายกองค์การบริหารส่วนตำบล และพิจารณาออกข้อบัญญัติตำบล

๖.๓ พนักงานประจำ ประกอบด้วย พนักงานองค์การบริหารส่วนตำบล และพนักงานจ้าง มีปลัดองค์การบริหารส่วนตำบลเป็นผู้บังคับบัญชาสูงสุดรับผิดชอบในการบริหารงานทั่วไปขององค์การบริหารส่วนตำบล โดยมีหัวหน้าส่วนราชการเป็นผู้ช่วย

องค์การบริหารส่วนตำบลสำโรง เป็นองค์การบริหารส่วนตำบลขนาดกลาง แบ่งส่วนราชการขององค์การบริหารส่วนตำบลสำโรงเป็น ๕ ส่วน ๑ หน่วยงาน ดังนี้

๑. **สำนักงานปลัด** มีหน้าที่ดำเนินงานเกี่ยวกับงานธุรการ งานบริหารทั่วไป งานนโยบายและแผน งานบุคลากร งานพัฒนาชุมชน งานกฎหมายและคดี และงานป้องกันและบรรเทาสาธารณภัย ตำแหน่งในสำนักงานปลัดองค์การบริหารส่วนตำบล จำนวน 21 คน

- | | |
|-----------------------------|-----------------------------------|
| ๑. นายสถาพร โสภา | ปลัดองค์การบริหารส่วนตำบล |
| ๒. นายครรชิต บรรลุผล | รองปลัดองค์การบริหารส่วนตำบลสำโรง |
| 3.นางสมพิศ มุ่งเกิด | หัวหน้าสำนักปลัด |
| 4. นางสาวสิริรัตน์ แพนไชยสง | |

เจ้าหน้าที่ตรวจสอบภายใน

- | | |
|-------------------------------|---------------------------------------|
| 5. นางสาวจิตาภา ชัยวงศ์ | นิติกร |
| 6. นางสาวอัญชรี กุลศรี | นักพัฒนาชุมชน |
| 7. นางรัชนี สีหา | บุคลากร |
| 8. นางรุ่งรัตน์ ทางไชยสง | นักวิเคราะห์นโยบายและแผน |
| 9. พันจ่าเอกภาสกร อัยจักร์ | เจ้าพนักงานป้องกันและบรรเทาสาธารณภัย |
| 10. นางสาวญาณิศา สิมศิริวัฒน์ | ผู้ช่วยบุคลากร (พนักงานจ้างตามภารกิจ) |
| 11. นายกิตติศักดิ์ กาพล | พนักงานขับรถยนต์ (พนักงานจ้างทั่วไป) |
| ๑2. นายวิรัตน์ กองเกิด | นักการภารโรง (พนักงานจ้างทั่วไป) |
| ๑3. นายเอกชัย ถิ่นแสนดี | พนักงานดับเพลิง |
| 14.นายยุทธการ แก้วพรม | พนักงานดับเพลิง |

๑6. นางเทียมจันทร์ โยสูง	จ้างเหมาบริการ
๑7. นายธนวุฒิ นามลีวัน	จ้างเหมาบริการ
๑8. นายจักริน กุลศรี	จ้างเหมาบริการ
๑9. นายเอกลักษณ์ หลินศรี	จ้างเหมาบริการ
20. นายธวัช ลุนสำโรง	จ้างเหมาบริการ
21. น.ส. อมรรัตน์ แสนหนองชาติ	จ้างเหมาบริการ

๒. กองคลัง มีหน้าที่ดำเนินงานเกี่ยวกับงานการเงินและบัญชี งานพัฒนาและจัดเก็บรายได้
งานทะเบียนทรัพย์สินและพัสดุ

ตำแหน่งในกองคลัง จำนวน 6 คน

22. นางสาวธนาภรณ์ พลรักษา	ผู้อำนวยการกองคลัง
23. นางชุตติมณฑน์ คำมอหมาย	เจ้าพนักงานการเงินและบัญชี
24. นางสาวสิรินภา สกลหล้า	เจ้าพนักงานพัสดุ
๒5. นางกัญญาภักดิ์ โพธิ์ขำ	ผช.เจ้าหน้าที่การเงินและบัญชี
๒6. นางนภาพรรณ หลินศรี	จ้างเหมาบริการ
27. น.ส.จันส์ดา หลงน้อย	จ้างเหมาบริการ

๓. กองช่าง มีหน้าที่ดำเนินงานเกี่ยวกับงานก่อสร้าง งานออกแบบและควบคุมอาคาร
งานผังเมือง งานสาธารณูปโภค

อัตรากำลังในกองช่าง จำนวน ๕ คน

๒8. นายพงษ์วัฒน์ เหล่าบัวดี	นายช่างโยธา
๒9. นายมานพ กองพันธ์	เจ้าหน้าที่ธุรการ
30. นายเสริมไทย หลินศรี	ผู้ช่วยช่างโยธา
31. นายชัยญา สีหะคลัง	ผู้ช่วยช่างไฟฟ้า
32. นายสมนึก โชคชัย	คนงานทั่วไป

๔. กองการศึกษา ศาสนา และวัฒนธรรม มีหน้าที่ดำเนินงานเกี่ยวกับ งานบริหารงานศึกษา

งานส่งเสริมการศึกษา ศาสนา และวัฒนธรรม

อัตรากำลังในส่วนการศึกษา ศาสนา และวัฒนธรรม จำนวน 8 คน

- | | |
|------------------------------|---|
| 33. นางสาวจุกุรพัทธ์ พลรักษา | ผู้อำนวยการกองการศึกษา ศาสนาและวัฒนธรรม |
| 34. สิบเอกวิษณุ จิรวินผล | เจ้าพนักงานธุรการ |
| 35. นางสาวอรุณ กาสี | นักวิชาการศึกษา |
| ๓6. นางสาวจันทร์ระภา แสนโคตร | ครูผู้ดูแลเด็ก |
| ๓7. นางสาวชลธิตา ทুমสิงห์ | ครูผู้ดูแลเด็ก |

-17-

- | | |
|-------------------------|---|
| ๓8. นางกัญญา นาราชฎี | ผู้ดูแลเด็กอนุบาลและปฐมวัย(พนักงานจ้างทั่วไป) |
| ๓9. นางจิราภรณ์ สมพมิตร | ผู้ดูแลเด็กอนุบาลและปฐมวัย (พนักงานจ้าง) |
| 40. นายสุบรร พานนนท์ | นักการภารโรง (จ้างเหมาบริการ) |
| 41. น.ส.สภาวดี สมอนา | จ้างเหมาบริการ |

๕. ส่วนสาธารณสุขและสิ่งแวดล้อม มีหน้าที่ดำเนินงานเกี่ยวกับงานอนามัยสิ่งแวดล้อม

งานส่งเสริมสุขภาพและอนามัย งานรักษาความสะอาด งานบริการสาธารณสุข

อัตรากำลังในส่วนสาธารณสุขและสิ่งแวดล้อม จำนวน 14 คน

- | | |
|---------------------------------|---------------------------|
| 42. สิบเอกประติพรรศน์ ดาโสม | เจ้าพนักงานสาธารณสุขชุมชน |
| 43. นางรุ่งทิวา หลินศรีวิเศษกุล | คนงานทั่วไป |
| 44. นางสาวศศิธร สุขเพ็ญ | จ้างเหมาบริการ |
| 45. นางสาวธิดารัตน์ พลรักษา | จ้างเหมาบริการ |
| 46. นายทองแดง ช่อจำปา | จ้างเหมาบริการ |
| 47. นายทองใบ คุณชื่น | จ้างเหมาบริการ |
| 48. นายคำมาย กองเกิด | จ้างเหมาบริการ |
| 49. นายวัชระ จันทรี | จ้างเหมาบริการ |
| 50. นายจันดา พลภูเขียว | จ้างเหมาบริการ |
| 51. นายขวัญชัย กองเกิด | จ้างเหมาบริการ |
| 52. นายประหยัด ชาสำโรง | จ้างเหมาบริการ |
| 53. นายขยาย สิมศิริวัตร | จ้างเหมาบริการ |
| 54. นายไชโย สมี่กลาง | จ้างเหมาบริการ |
| 55. นายแก่น สิมศิริวัตร | จ้างเหมาบริการ |

โครงสร้างองค์การบริหารส่วนตำบลสำโรง อำเภอสองห้อง จังหวัดขอนแก่น

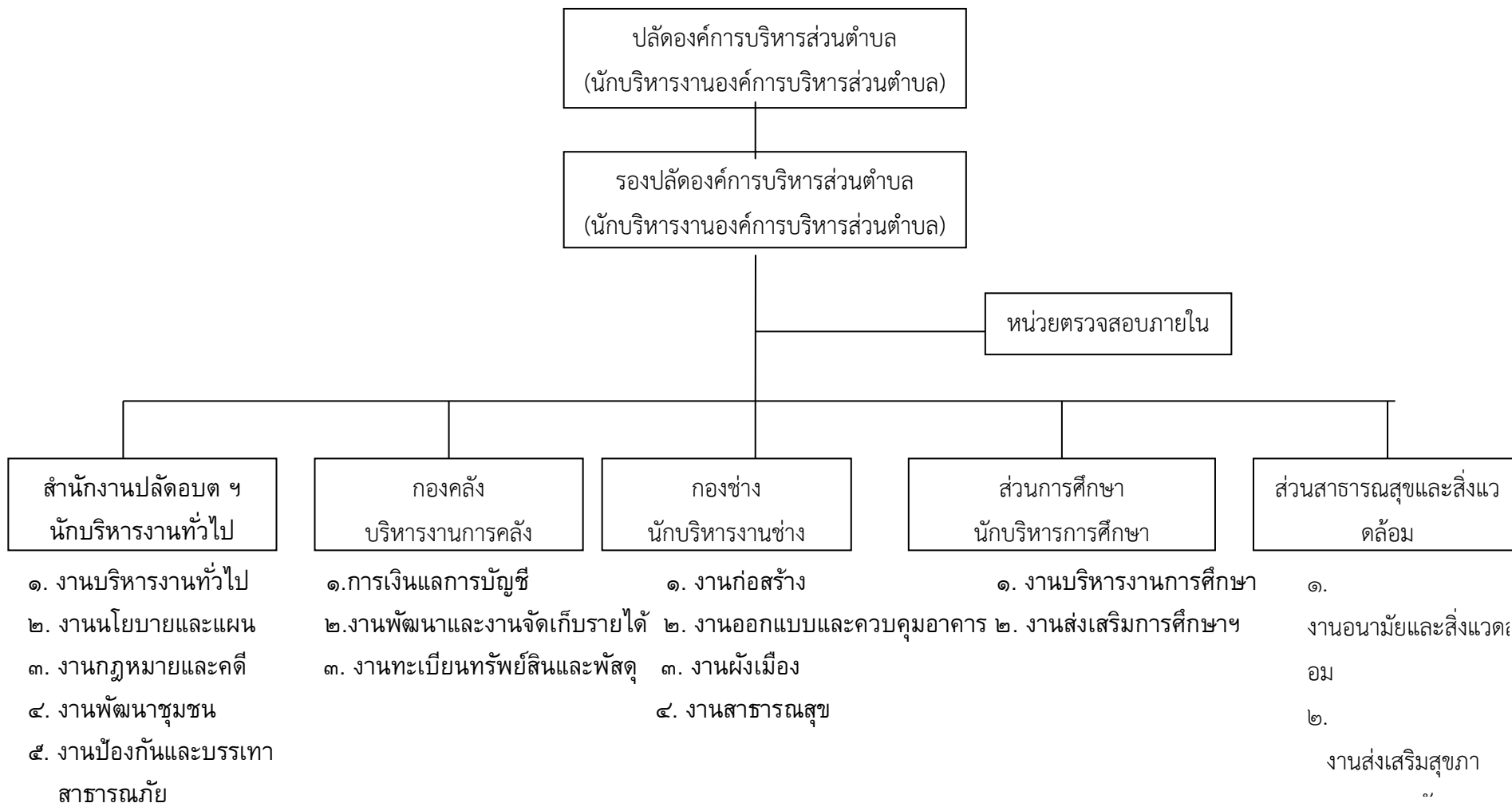

สำนักงานปลัดองค์การบริหารส่วนตำบลสำโรง

๑.

มีหน้าที่ความรับผิดชอบเกี่ยวกับราชการทั่วไปขององค์การบริหารส่วนตำบล และราชการที่มีได้กำหนดให้เป็นหน้าที่ส่วนราชการใดในองค์การบริหารส่วนตำบลสำโรงโดยเฉพาะ รวมทั้งกำกับและเร่งรัดการปฏิบัติราชการของส่วนราชการในองค์การบริหารส่วนตำบลสำโรง ให้เป็นไปตามนโยบาย แนวทาง และแผนการปฏิบัติราชการขององค์การบริหารส่วนตำบลสำโรง แบ่งส่วนราชการภายใน ออกเป็น ๕ งาน คือ

๑.๑ งานบริหารงานทั่วไป มีหน้าที่เกี่ยวกับ

- งานสารบรรณขององค์การบริหารส่วนตำบลสำโรง
- งานดูแลรักษา จัดเตรียมและให้บริการเรื่องสถานที่ วัสดุอุปกรณ์
- งานการติดต่อและอำนวยความสะดวกในด้านต่าง ๆ
- งานสาธารณกุศลขององค์การบริหารส่วนตำบล และหน่วยงานต่าง ๆ

ที่ขอความร่วมมือ

- งานการตรวจสอบ แสดงรายการเกี่ยวกับเอกสารสำคัญของทางราชการ
- งานขอพระราชทานเครื่องราชอิสริยาภรณ์ เหรียญจักรพรรดิมาลาและผู้ทำคุณประโยชน์
- งานเกี่ยวกับการเลือกตั้ง
- งานจัดทำคำสั่งและประกาศขององค์การบริหารส่วนตำบลสำโรง
- งานรับเรื่องร้องทุกข์และร้องเรียน
- งานจัดเตรียมเอกสารแนวทางในการปฏิบัติงานประจำปีให้หน่วยงานต่าง ๆ

ทราบและดำเนินการ

- งานบริหารงานบุคคลของพนักงานองค์การบริหารส่วนตำบลและลูกจ้าง
- งานบรรจุแต่งตั้ง โอน ย้าย และเลื่อนระดับ
- งานการสอบแข่งขัน สอบคัดเลือก และการคัดเลือก
- งานทะเบียนประวัติและบัตรประวัติคณะผู้บริหาร

สมาชิกสภาองค์การบริหารส่วนตำบล พนักงานและลูกจ้าง

- งานปรับปรุงประสิทธิภาพในการบริหารงานบุคคล
- งานประเมินผลการปฏิบัติงานประจำปี
- งานขออนุมัติปรับปรุงตำแหน่งและอัตราค่าจ้าง
- งานพัฒนาบุคลากร เช่น การฝึกอบรม สัมมนา การศึกษาและดูงาน การศึกษาต่อ

การขอรับทุนการศึกษา

- งานพิจารณาเลื่อนขั้นเงินเดือนพนักงานและลูกจ้าง
- งานแจ้งมติ ก.อบต. ให้ส่วนต่างๆ ทราบ
- งานสวัสดิการพนักงาน ลูกจ้างและพนักงานจ้าง
- งานการลาพักผ่อนประจำปีและการลาอื่น ๆ

- งานอื่นที่เกี่ยวข้องหรือตามที่ได้รับมอบหมาย

-20-

๑.๒ งานนโยบายและแผน

-

งานรวบรวมวิเคราะห์และให้บริการข้อมูลสถิติที่จำเป็นต้องนำมาใช้ในการวางแผนและการประเมินตามแผนทุกระดับ

-

งานจัดเตรียมเอกสารที่ใช้ประกอบการพิจารณาวางแผนขององค์การบริหารส่วนตำบลและหน่วยงานหรือองค์กรที่เกี่ยวข้อง

- งานวิเคราะห์และพยากรณ์การเจริญเติบโตของประชากรในเขต

และความพอเพียงของบริการสาธารณสุขปโภค

- งานวิเคราะห์และคาดคะเนรายได้
- รายจ่ายขององค์การบริหารส่วนตำบลลำโรง
- งานจัดทำและเรียบเรียงแผนพัฒนา การกำหนดเค้าโครงของแผนพัฒนา
- งานวิเคราะห์ความเหมาะสมของโครงการเพื่อเสนอหน่วยงานหรือองค์กรที่เกี่ยวข้อง

-

งานประสานกับหน่วยงานในองค์การบริหารส่วนตำบลและหน่วยงานอื่นที่เสนอบริการสาธารณสุขปโภคในเขตองค์การบริหารส่วนตำบลและหน่วยงานใกล้เคียงเกี่ยวกับการวางแผนพัฒนา

การปฏิบัติแผนและการประเมินผลงานตามแผน

- งานรวบรวมข้อมูลสถิติและวิเคราะห์งบประมาณ
- งานเสนอแนะและให้คำปรึกษาแนะนำเกี่ยวกับการจัดทำงบประมาณ
- งานจัดทำงบประมาณรายจ่ายขององค์การบริหารส่วนตำบล
- งานอื่นที่เกี่ยวข้องหรือตามที่ได้รับมอบหมาย

๑.๓ งานกฎหมายและคดี มีหน้าที่เกี่ยวกับ

- งานทางกฎหมายเกี่ยวกับการพิจารณาวินิจฉัยปัญหาข้อกฎหมาย

ร่างและพิจารณาตรวจร่างเทศบัญญัติ กฎระเบียบ ข้อบังคับและคำสั่งที่เกี่ยวข้อง

- งานจัดทำนิติกรรม รวบรวมข้อเท็จจริงและพยานหลักฐานเพื่อดำเนินการตามกฎหมาย

- งานสอบสวน

ตรวจพิจารณาดำเนินการเกี่ยวกับวินัยพนักงานองค์การบริหารส่วนตำบล และการร้องทุกข์หรืออุทธรณ์

- งานสอบสวนและเปรียบเทียบการกระทำที่ละเมิดข้อบัญญัติ
- งานอื่นที่เกี่ยวข้องหรือตามที่ได้รับมอบหมาย

๑.๔ งานพัฒนาชุมชน มีหน้าที่เกี่ยวกับ

- งานสำรวจและจัดตั้งคณะกรรมการชุมชน เพื่อรับผิดชอบในการปรับปรุงชุมชน
- งานฝึกอบรมและเผยแพร่ความรู้เกี่ยวกับการพัฒนาชุมชน
- งานจัดระเบียบชุมชน
- งานประสานและร่วมมือกับหน่วยงานต่าง ๆ เพื่อนำบริการขั้นพื้นฐานไปบริการแก่ชุมชน
- งานจัดทำโครงการช่วยเหลือในด้านต่าง ๆ ให้แก่ชุมชน
- งานดำเนินการพัฒนาชุมชนทางด้านเศรษฐกิจ สังคม วัฒนธรรม การศึกษา

การอนามัยและสุขภาพ

-๒ 1-

- งานสงเคราะห์ประชาชนผู้ทุกข์ยาก ขาดแคลน ไร้ที่พึ่ง
- งานสงเคราะห์ผู้ประสบภัยพิบัติ
- งานสงเคราะห์คนชรา คนพิการและทุพพลภาพ
- งานประสานและร่วมมือกับหน่วยงานที่เกี่ยวข้องเพื่อการสังคมสงเคราะห์
- งานอื่นที่เกี่ยวข้องหรือตามที่ได้รับมอบหมาย

๑.๕ งานป้องกันและบรรเทาสาธารณภัย มีหน้าที่เกี่ยวข้อง

- งานรักษาความปลอดภัยของสถานที่ราชการ
- งานป้องกันและระงับอัคคีภัย
- งานวิเคราะห์และพิจารณา ความเห็น สรุป รายงาน เสนอแนะ

รายงานดำเนินการงานกฎหมายและระเบียบเกี่ยวกับการป้องกันและระงับอัคคีภัย ภัยตามธรรมชาติและสาธารณภัยอื่น เช่น อุทกภัย วาตภัย

- งานตรวจสอบควบคุมดูแลในการจัดเตรียมและอำนวยความสะดวก

ความสะดวกในการป้องกันบรรเทาและระงับสาธารณภัยต่าง ๆ

- งานจัดทำแผนป้องกันและบรรเทาสาธารณภัย
- งานฝึกซ้อมและดำเนินการตามแผน
- งานเกี่ยวกับวิทยุสื่อสาร
- งานการฝึกอบรมอาสาสมัครป้องกันและบรรเทาสาธารณภัย
- งานอื่นที่เกี่ยวข้องหรือตามที่ได้รับมอบหมาย

๒. กองคลัง มีหน้าที่ความรับผิดชอบเกี่ยวกับการจ่าย การรับ การนำเสนอ การเก็บรักษาเงิน และเอกสารทางการเงิน การตรวจสอบใบสำคัญ ฎีกา งานเกี่ยวกับเงินเดือน ค่าจ้าง ค่าตอบแทน เงินบำเหน็จ บำนาญ เงินอื่นๆ งานเกี่ยวกับการจัดทำฐานะทางการเงิน การจัดสรรเงินต่าง ๆ การจัดทำบัญชีทุกประเภท ทะเบียนเงินคุมเงินรายได้และรายจ่ายต่าง ๆ ที่เกี่ยวกับช่องและได้รับมอบหมายแบ่งส่วนราชการภายใน ออกเป็น ๓ งาน คือ

๒.๑ งานการเงินและบัญชี มีหน้าที่เกี่ยวกับ

- งานตรวจสอบหลักฐาน ใบสำคัญจ่ายเงิน ลงบัญชีและทำรายงานทางบัญชี รวบรวมรายละเอียดข้อมูลเกี่ยวกับการขอจัดตั้งงบประมาณรายรับ-รายจ่ายประจำปี ทำหนังสือชี้แจงโต้ตอบด้านงบประมาณและการพิจารณาจัดสรรเงินงบประมาณรายจ่าย

]

- 22-

- งานวิเคราะห์งบประมาณ ฐานะทางการเงินและบัญชี
- งานตรวจสอบความถูกต้องของผู้ลงบัญชีเงินสด บัญชีเงินฝากธนาคาร และบัญชีแยกประเภท
- งานรายรับ-รายจ่าย เงินสด งานจ่ายเงินงบประมาณ การจัดทำงานงบดุลแสดงฐานะการเงิน งบทรัพย์สิน-หนี้สิน งบโครงการ งบเงินสะสม และจัดทำรายงานสถานการณ์เงินประจำวัน
- งานจัดทำบัญชีแยกประเภททั่วไป บัญชีแยกประเภทย่อย จัดทำงบทดลองประจำเดือน /ประจำปี จัดทำบัญชีคุมงบประมาณรายจ่าย ทะเบียนคุมลูกหนี้ - เจ้าหนี้ ตลอดจนทะเบียนยืมเงินทรงจ่าย
- งานศึกษา วิเคราะห์ วิจัย และเสนอแนะทางด้านการเงิน การคลัง เพื่อพิจารณาวางปรับปรุงวิธีการคลังขององค์การบริหารส่วนตำบลให้เป็นไปตามกฎหมายและระเบียบที่เกี่ยวข้อง

- งานควบคุมการเบิกจ่าย การฝากเงิน
- การเก็บรักษาเงินและหลักฐานการเงินขององค์การบริหารส่วนตำบล
- งานเกี่ยวกับเงินกู้ และการจ่ายขาดเงินสะสม
- ควบคุมและดำเนินการเกี่ยวกับการเบิกตัดปี
- การกันเงินไว้จ่ายเหลือเมื่อปีและการขยายเวลาตัดฝากงบประมาณ
- งานอื่นที่เกี่ยวข้องหรือตามที่ได้รับมอบหมาย

๒.๒ งานพัฒนาและจัดเก็บรายได้ มีหน้าที่เกี่ยวกับ

- งานวางแผนการจัดเก็บรายได้ และการแก้ปัญหาอุปสรรคในการจัดเก็บรายได้
-
- งานวางแผนและโครงการเกี่ยวกับการจัดหารายได้ขององค์การบริหารส่วนตำบล
- งานจัดเก็บภาษีอากร ค่าธรรมเนียมต่าง ๆ
- และรายได้อื่นขององค์การบริหารส่วนตำบล
- งานตรวจรับและแสดงรายการคำร้องหรือคำขอของผู้เสียภาษี
- ค่าธรรมเนียมและรายได้อื่น
- งานเร่งรัดหนี้สินและการจัดเก็บค่าธรรมเนียมต่าง ๆ เช่น การออกหมายเรียก ฯลฯ
- งานสำรวจตรวจสอบและประเมินภาษี
- ตลอดจนการดำเนินการเกี่ยวกับการอุทธรณ์ภาษี
- งานเก็บรักษา และการนำส่งเงิน
- งานศึกษาวิเคราะห์
- วิจัยและเสนอแนะเพื่อปรับปรุงการจัดเก็บภาษีอากรและค่าธรรมเนียม
- และรายได้อื่นขององค์การบริหารส่วนตำบล
-
- งานพิจารณาปรับปรุงหลักเกณฑ์การประเมินและกำหนดค่ารายปีของภาษีโรงเรือนและที่ดิน
- ภาษีบำรุงท้องที่และรายได้อื่น
- งานจัดทำแผนที่ภาษีและทะเบียนทรัพย์สิน
- งานตรวจสอบและปรับข้อมูลแผนที่ภาษีและทะเบียนทรัพย์สิน
- งานเตรียมการใช้แผนที่ภาษีและทะเบียนทรัพย์สินในการจัดเก็บรายได้
- งานศึกษา วิเคราะห์ วิจัยและเสนอแนะเพื่อปรับปรุงการใช้แผนที่ภาษีและทะเบียนทรัพย์สิน
- งานอำนวยความสะดวกแก่หน่วยงานอื่นในการใช้แผนที่ภาษีและทะเบียนทรัพย์สิน
- งานบันทึกและปรับข้อมูลในเครื่องคอมพิวเตอร์
- งานจัดทำรายงานสรุปผลการปรับข้อมูลและข้อขัดข้องต่าง ๆ
- งานอื่นที่เกี่ยวข้องหรือตามที่ได้รับมอบหมาย

๒.๓ งานทะเบียนทรัพย์สินและพัสดุ มีหน้าที่เกี่ยวกับ

- งานพัสดุทั่วไป เช่น จัดหา จัดซื้อ จัดจ้าง การเบิกจ่าย การเก็บรักษาซ่อมแซมและบำรุงรักษาพัสดุขององค์การบริหารส่วนตำบลตามระเบียบว่าด้วยการพัสดุฯ

- งานจัดทำบัญชีและทะเบียนพัสดุเก็บรักษาใบสำคัญหลักฐานและเอกสารเกี่ยวกับพัสดุ จำหน่ายพัสดุที่ชำรุด งานจัดทำสัญญา ต่ออายุสัญญาและเปลี่ยนแปลงสัญญาซื้อหรือสัญญา

- งานเก็บรักษาทรัพย์สินมีค่าขององค์การบริหารส่วนตำบล
- งานตรวจสอบพัสดุย่อยของหน่วยงานที่เกี่ยวข้อง
- งานจัดทำทะเบียนอสังหาริมทรัพย์และสังหาริมทรัพย์
- งานอื่นที่เกี่ยวข้องหรือตามที่ได้รับมอบหมาย

๓. กองช่าง มีหน้าที่ความรับผิดชอบเกี่ยวกับการสำรวจ ออกแบบ การจัดทำข้อมูลทางด้านก่อสร้าง การจัดเก็บและทดสอบคุณภาพวัสดุ งานออกแบบและเขียนแบบ การตรวจสอบ การก่อสร้าง งานการควบคุมก่อสร้างและบำรุง งานแผนงานด้านก่อสร้างเครื่องจักรกล การรวบรวมประวัติ ติดตามควบคุมการปฏิบัติงานเครื่องจักรกล การควบคุม การบำรุงรักษาเครื่องจักรกลและยานพาหนะ งานที่เกี่ยวกับแผนงาน ควบคุม เก็บรักษา การเบิกจ่ายวัสดุ อุปกรณ์ อะไหล่ น้ำมันเชื้อเพลิง และงานอื่นๆ ที่เกี่ยวข้องและที่ได้รับมอบหมาย แบ่งส่วนราชการภายใน ออกเป็น ๔ งาน คือ

๓.๑ งานก่อสร้าง มีหน้าที่เกี่ยวกับ

- งานออกแบบคำนวณด้านก่อสร้าง
- งานโครงการและการก่อสร้างทางด้านก่อสร้าง
- งานให้คำปรึกษาแนะนำและบริการเกี่ยวกับงานด้านก่อสร้าง
- งานตรวจสอบแบบแปลนการขออนุญาตปลูกสร้างอาคารทางด้านก่อสร้าง
- งานออกแบบรายการรายละเอียดทางด้านก่อสร้าง
- งานสำรวจหาข้อมูลรายละเอียดเพื่อคำนวณออกแบบกำหนดรายละเอียดทางด้านก่อสร้าง
- งานประมาณราคาก่อสร้างทางด้านก่อสร้าง
- งานควบคุมการก่อสร้างในสาขาก่อสร้าง
- งานอื่นที่เกี่ยวข้องหรือตามที่ได้รับมอบหมาย

๓.๒ งานออกแบบและควบคุมอาคาร มีหน้าที่เกี่ยวกับ

- ควบคุมดูแลการขออนุญาตก่อสร้างอาคาร ดัดแปลงหรือถอนอาคารให้เป็นไปตามกฎหมาย

- การ เสนอร่าง ออกข้อบัญญัติท้องถิ่น เกี่ยวกับกฎหมายต่าง ๆ ที่เกี่ยวข้องกับงานส่วนโยธาเช่น เสนอร่างออกข้อบัญญัติท้องถิ่น ว่าด้วย พรบ.ควบคุมอาคาร,พรบ.ขุดและถมดิน พรบ.ว่าด้วยการผังเมืองและเสนอร่างข้อบัญญัติท้องถิ่นต่าง ๆ ที่เกี่ยวข้อง
- ควบคุมและตรวจสอบตาม พรบ.ควบคุมน้ำมันเชื้อเพลิง

-24-

๓.๓ งานผังเมือง มีหน้าที่เกี่ยวกับ

- งานจัดทำผังเมืองรวมผังเมืองเฉพาะ ควบคุมแนวเขตถนน ทางสาธารณะและที่สาธารณประโยชน์ สรรวจรวบรวมข้อมูลทางด้านผังเมือง
- งานอนุรักษ์สิ่งแวดล้อมทางบก ทางน้ำ ให้คำปรึกษาด้านสิ่งแวดล้อม
- งานออกแบบ เขียนแบบด้านสถาปัตยกรรมตามกฎหมาย
- งานอื่นที่เกี่ยวข้องหรือตามที่ได้รับมอบหมาย

๓.๔ งานสาธารณูปโภค มีหน้าที่เกี่ยวกับ

- งานด้านการก่อสร้างอาคาร ถนน สะพาน ทางเข้า และสิ่งติดตั้งอื่น ๆ ฯลฯ
 - งานวางโครงการและควบคุมการก่อสร้าง
 - งานซ่อมบำรุงรักษาอาคารสถานที่
 - งานปรับปรุงแก้ไขและป้องกันสิ่งแวดล้อมเป็นพิษ
- งานให้คำปรึกษาแนะนำหรือตรวจสอบเกี่ยวกับงานก่อสร้าง
 - งานควบคุมพัสดุ งานด้านโยธา
 - งานประมาณราคา งานซ่อมบำรุงรักษา
 - งานเกี่ยวกับการจัดประดับตกแต่งสถานที่
- งานเกี่ยวกับไฟฟ้าสาธารณะ สัญญาณไฟจราจร
- งานอื่นที่เกี่ยวข้องหรือตามที่ได้รับมอบหมาย

๔. **กองสาธารณสุขและสิ่งแวดล้อม** มีหน้าที่เกี่ยวกับสาธารณสุขชุมชน ส่งเสริมสุขภาพและอนามัย การป้องกันโรคติดต่อ งานสุขาภิบาลและสิ่งแวดล้อม และงานอื่น ๆ เกี่ยวกับการให้บริการด้านสาธารณสุข งานสัตวแพทย์ แบ่งส่วนราชการภายในออกเป็น ๓ งาน คือ

๔.๑ งานอนามัยและสิ่งแวดล้อม มีหน้าที่เกี่ยวกับ

- งานควบคุมด้านสุขาภิบาลและสิ่งแวดล้อม
- งานสุขาภิบาลอาหารและโภชนาการ

- งานควบคุมประกอบการค้าที่น่ารังเกียจหรืออาจเป็นอันตรายต่อสุขภาพ
- งานป้องกันควบคุมแก้ไขเหตุรำคาญและมลภาวะ
- งานสุขาภิบาลโรงงาน
- งานกวาดล้างทำความสะอาด
 - งานเก็บรวบรวมและขนถ่ายขยะมูลฝอย
 - งานขนถ่ายสิ่งปฏิกูล
 - งานอื่นที่เกี่ยวข้องหรือตามที่ได้รับมอบหมาย

-25-

๔.๒ งานส่งเสริมสุขภาพและอนามัย มีหน้าที่เกี่ยวกับ

- งานป้องกันและสร้างเสริมภูมิคุ้มกันโรค
- งานควบคุมสัตว์แมลงพาหะนำโรค
- งานควบคุมป้องกันโรคติดต่อ
- งานป้องกันการติดยาและสารเสพติด
- งานอื่นที่เกี่ยวข้องหรือตามที่ได้รับมอบหมาย
- งานการระวังและควบคุมโรคในกลุ่มบุคคลซึ่งประกอบอาชีพเสี่ยงต่อการติดต่อโรคสัตว์
- งานควบคุมโรคพิษสุนัขบ้า
- งานป้องกันโรคติดต่อเชื้อหรืออันตรายหรือเหตุรำคาญจากสัตว์
- งานอื่นที่เกี่ยวข้องหรือตามที่ได้รับมอบหมาย

๕ . ก อ ง ก า ร ตี ก ษ า

มีหน้าที่ความรับผิดชอบเกี่ยวกับการบริหารการศึกษาและพัฒนาศึกษาทั้งการศึกษาในระบบการศึกษาก่อนการศึกษานอกระบบการศึกษาและการศึกษาตามอัธยาศัย และงานอื่น ๆ ที่เกี่ยวข้องตามที่ได้รับมอบหมาย แบ่งส่วนราชการภายนอกเป็น ๓ งาน คือ

๕.๑ งานบริหารงานการศึกษา ฯ มีหน้าที่เกี่ยวกับ

- งานสารบรรณของส่วนการศึกษา
- งานดูแลรักษา จัดเตรียมและให้บริการเรื่องสถานที่ วัสดุอุปกรณ์การติดต่อและอำนวยความสะดวกในด้านต่าง ๆ
 - งานการตรวจสอบ แสดงรายการเกี่ยวกับเอกสารสำคัญของทางราชการ
 - งานสาธารณกุศลขององค์การบริหารส่วนตำบลและของหน่วยงานต่าง ๆ ที่ขอความร่วมมือ

- งานสวัสดิการต่าง ๆ ของส่วนการศึกษา
 - งานรวบรวมข้อมูลและจัดทำแผนขอส่วนการศึกษา
- รวมถึงการตรวจสอบการปฏิบัติงานแผนการติดตามและการรายงาน

- งานอื่นที่เกี่ยวข้องหรือตามที่ได้รับมอบหมาย

๕.๒ งานส่งเสริมการศึกษา ฯ มีหน้าที่เกี่ยวกับ

- งานการเรียน การสอน การพัฒนาเด็กก่อนวัยเรียน
- งานดูแล จัดเตรียม และให้บริการวัสดุ สื่อการเรียนการสอนแก่นักเรียน
- งานบริหารและวิชาการศึกษาปฐมวัย
- งานติดต่อประสานงานกับสถานศึกษา และหน่วยงานที่เกี่ยวข้อง
- งานพัฒนาเด็กให้เป็นไปตามแผนพัฒนาเด็กและเยาวชนของชาติ
- งานกิจกรรมกีฬาและนันทนาการ
- งานกิจกรรมเด็กและเยาวชน
- งานส่งเสริมสุขภาพอนามัย
- งานกิจการศาสนา
- งานส่งเสริมประเพณี และวัฒนธรรมท้องถิ่น

-26-

๖ . หน้ ว ย ต ร ว จ ส อ บ ภ า ย ไ น
 มีหน้าที่ความรับผิดชอบเกี่ยวกับการตรวจสอบการปฏิบัติงานของหน่วยงานต่าง ๆ ในด้านงบประมาณ บัญชีและพัสดุ รวมทั้งตรวจสอบหลักฐานเอกสารทางการบัญชี การเงิน ยอดเงิน การทำสัญญา การจัดซื้อพัสดุ การเบิกจ่าย การลงบัญชี การจัดเก็บรักษาพัสดุในคลังพัสดุ ตรวจสอบการใช้และเก็บรักษายานพาหนะให้ประหยัด และถูกต้องตามระเบียบของทางราชการ และปฏิบัติหน้าที่อื่นที่เกี่ยวข้องหรือตามที่ได้รับมอบหมาย

ส่วนที่ ๓

๑. การสรุปสถานการณ์การพัฒนา

การสรุปสถานการณ์การพัฒนาขององค์การบริหารส่วนตำบลสำโรง ได้ทำการวิเคราะห์ศักยภาพเพื่อประเมินสถานการณ์การพัฒนาในปัจจุบันและโอกาสการพัฒนาในอนาคตของ องค์การบริหารส่วนตำบล โดยใช้เทคนิค SWOT Analysis ได้แก่ การวิเคราะห์จุดแข็ง จุดอ่อน โอกาส และอุปสรรค มีรายละเอียด ดังนี้

(๑) จุดแข็ง (S:Strength)

แผนพัฒนาท้องถิ่น (พ.ศ. ๒๕๖๑-๒๕๖5) อบต.สำโรง อ.หนองสองห้อง จ.ขอนแก่น

- มีพื้นที่ทำการเกษตร
- การคมนาคมสะดวก
- วัฒนธรรมประเพณีที่ดี
- ประชากรวัยแรงงานมาก
- มีความสามัคคีและชอบสนุก
- มีรถยนต์/รถการเกษตร
- มีการประกอบอาชีพที่หลากหลาย
- มีปริมาณน้ำฝนมาก
- มีสถานศึกษาเพียงพอ
- เลื่อมใสในระบอบประชาธิปไตย

๒. จุดอ่อน (W:Weakness)

- มีฐานะยากจน
- ไม่มีที่กักเก็บน้ำ
- การอพยพแรงงาน
- ต้นทุนการผลิตทางการเกษตรสูง
- เกษตรกรไม่มีการรวมกลุ่ม
- ไม่มีแหล่งท่องเที่ยว
- ไม่มีงานทำหลังฤดูเก็บเกี่ยว
- ไม่มีที่ทิ้งขยะมูลฝอย, สิ่งปฏิกูล
- การพนัน
- มีรายได้น้อยไม่เพียงพอต่อการยังชีพ

-28-

๓. โอกาส (O:Opportunity)

- มีนักการเมืองระดับชาติในพื้นที่เพื่อของบประมาณ
- มีโอกาสยกฐานะเป็นเทศบาล
- การกำหนดนโยบายของรัฐบาล
- ปลอดภัยจากมูข (ลด, ละ, เลิก)

๔. อุปสรรค (T:Threat)

แผนพัฒนาท้องถิ่น (พ.ศ. ๒๕๖๑-๒๕๖5) อบต.ตำโง อ.หนองสองห้อง จ.ขอนแก่น

- มีสภาพดินเสื่อมคุณภาพ
- ปัญหาครอบครัว
- การแพร่ระบาดของโรคติดต่อต่าง ๆ
- มีการทะเลาะวิวาทของวัยรุ่น
- ปู่/น้ามัน มีราคาแพง
- การระบาดของยาเสพติด

การติดตามและประเมินผลแผนพัฒนาท้องถิ่น

เพื่อให้ทราบถึงผลการพัฒนาในปีที่ผ่านมาว่าองค์กร การบริหารส่วนตำบลสำโรงได้นำแผนงาน /

โครงการไปปฏิบัติมากน้อยเพียงใด และบรรลุวัตถุประสงค์ การพัฒนาหรือไม่

ดังนั้น คณะกรรมการติดตามและประเมินผลแผนพัฒนาองค์กรการบริหารส่วนตำบลสำโรง

ได้ดำเนินการติดตามและประเมินผลแผนพัฒนาสี่ปี (๒๕๖๑ – ๒๕๖๔) ปี ๒๕๖๑

ซึ่งองค์การบริหารส่วนตำบลสำโรงมีรายได้ปีงบประมาณ ๒๕๖๑ จำนวนทั้งสิ้น ๓๕,๒๐๔,๙๑๑.๗๔ บาท

ณ วันที่ ๓๐ กันยายน ๒๕๖๑ ประกอบด้วย

- หมวดภาษีอากร	79,131.79	บาท
- หมวดภาษีจัดสรร	17,978,926.99	บาท
- หมวดค่าธรรมเนียม ค่าปรับและใบอนุญาต	๒60,496.76	บาท
- หมวดรายได้จากทรัพย์สิน	149,704.76	บาท
- หมวดรายได้เบ็ดเตล็ด	239,310	บาท
- หมวดรายได้จากทุน	-	บาท
- หมวดรายได้จากสาธารณูปโภคและการพาณิชย์	42,967	บาท
- รายได้ที่รัฐบาลอุดหนุน	16,454,375	บาท

-๒๙-

๑. การติดตามและประเมินผลแผนพัฒนาท้องถิ่นเชิงปริมาณ ได้ผลการประเมินดังนี้

โครงการที่บรรจุในแผนพัฒนา (๒๕๖๑ – ๒๕๖๔) ปีงบประมาณ ๒๕๖๑

ยุทธศาสตร์	จำนวนโครงการ ที่ปรากฏอยู่ในแผน	จำนวนโครงการ ที่ได้ปฏิบัติ
------------	-----------------------------------	-------------------------------

แผนพัฒนาท้องถิ่น (พ.ศ. ๒๕๖๑-๒๕๖๕) อบต.สำโรง อ.หนองสองห้อง จ.ขอนแก่น

๑. การพัฒนาด้านเศรษฐกิจ การค้า การลงทุน	10	4
๒. การพัฒนาด้านการพัฒนาคุณภาพคนและสังคม	75	46
๓. การพัฒนาเมืองและชุมชนน่าอยู่	136	18
๔. การจัดการทรัพยากรธรรมชาติและสิ่งแวดล้อม	10	5
5. การพัฒนาระบบบริหารจัดการที่ดี	39	20
<u>รวม</u>	270	93

ส่วนที่ ๔

กรอบยุทธศาสตร์การพัฒนาขององค์กรปกครองส่วนท้องถิ่นในเขตจังหวัดขอนแก่น ประจำปี ๒๕๖๑ - ๒๕๖๕

วิสัยทัศน์

“ ขอนแก่นเมืองน่าอยู่ ชุมชนเข้มแข็งเป็นศูนย์กลางการเรียนรู้และเศรษฐกิจแห่งอาเซียน ”

พันธกิจ

๑. เสริมสร้างชุมชนให้เข้มแข็งและพัฒนาให้เป็นเมืองที่น่าอยู่อย่างยั่งยืน
๒. พัฒนาคมน้ำให้มีคุณภาพ มีทักษะในวิชาชีพ มีคุณธรรม และจริยธรรม
๓. จัดการศึกษาในและนอกระบบให้ได้มาตรฐาน และสร้างสังคมแห่งการเรียนรู้
๔. สร้างเศรษฐกิจฐานรากให้เข้มแข็งและแข่งขันได้โดยเชื่อมโยงการค้า การลงทุน การบริการและการท่องเที่ยว
๕. พัฒนาโครงข่ายระบบการคมนาคมขนส่ง ระบบบริการสาธารณะ และเครือข่ายการป้องกันและบรรเทาสาธารณภัยให้มีประสิทธิภาพ และได้มาตรฐาน
๖. บริหารจัดการทรัพยากรธรรมชาติและสิ่งแวดล้อมให้เกิดประโยชน์มีความสมดุล อย่างยั่งยืน
๗. สืบสานวัฒนธรรม ขนบธรรมเนียม ประเพณีที่ดีงามของท้องถิ่นให้คงอยู่ ส่งเสริมการท่องเที่ยวของชุมชนที่เป็นเอกลักษณ์ท้องถิ่น

ประเด็นยุทธศาสตร์ ประกอบด้วย ๘ ยุทธศาสตร์ ดังนี้

- ยุทธศาสตร์ที่ ๑ การพัฒนาเมืองและชุมชน
ยุทธศาสตร์ที่ ๒ การพัฒนาโครงสร้างพื้นฐาน
ยุทธศาสตร์ที่ ๓ การพัฒนาศักยภาพพลเมือง
ยุทธศาสตร์ที่ ๔ การบริหารจัดการทรัพยากรธรรมชาติและสิ่งแวดล้อมเพื่อการพัฒนาอย่างยั่งยืน
ยุทธศาสตร์ที่ ๕ การพัฒนาการเกษตรยั่งยืน
ยุทธศาสตร์ที่ ๖ การเสริมสร้างสุขภาวะ
ยุทธศาสตร์ที่ ๗ การสร้างเสริมทุนทางสังคมให้เข้มแข็งและพัฒนาเศรษฐกิจชุมชนเพื่อการ
แข่งขัน ภายใต้หลักปรัชญาเศรษฐกิจพอเพียง
ยุทธศาสตร์ที่ ๘ การพัฒนาการบริหารภาครัฐ

ประเด็นยุทธศาสตร์และแนวทางการพัฒนา ประกอบด้วย ๘ ยุทธศาสตร์ ๓๓ แนวทางการพัฒนา ดังนี้

ยุทธศาสตร์ที่ ๑ การพัฒนาเมืองและชุมชน ประกอบด้วย ๔ แนวทางการพัฒนา ดังนี้

๑.๑ พัฒนาระบบสาธารณูปโภค สาธารณูปการ ชุมชนเมือง และชนบท อย่างทั่วถึง และเป็นระบบ

๑.๒

พัฒนาเพิ่มประสิทธิภาพระบบเครือข่ายการป้องกันและบรรเทาสาธารณภัยในท้องถิ่นให้มีประสิทธิภาพได้มาตรฐาน

๑.๓ พัฒนา ส่งเสริม และสนับสนุนระบบการรักษาความปลอดภัย ในเขตเมืองและชุมชน แบบมีส่วนร่วม

๑.๔ ส่งเสริม สนับสนุนการป้องกันและแก้ไขปัญหาเสพคืดและอบายมุขอย่างเป็นระบบครบวงจร

ยุทธศาสตร์ที่ ๒ การพัฒนาโครงสร้างพื้นฐาน ประกอบด้วย ๓ แนวทางการพัฒนา ดังนี้

๒.๑ พัฒนาโครงสร้างพื้นฐานเส้นทางคมนาคมขนส่งให้ได้มาตรฐานและให้ทั่วถึง

๒.๒ พัฒนาระบบการให้บริการขนส่งมวลชนให้ได้มาตรฐาน สะดวก สะอาดและปลอดภัย

๒.๓ พัฒนาจังหวัดเพื่อรองรับการเปลี่ยนแปลงในการเข้าสู่ประชาคมเศรษฐกิจอาเซียน

และเป็นศูนย์กลางการพัฒนาในด้านต่างๆ อย่างสมดุล

ยุทธศาสตร์ที่ ๓ การพัฒนาการศึกษาและศักยภาพพลเมือง ประกอบด้วย ๔ แนวทางการพัฒนาดังนี้

๓.๑ พัฒนาคุณภาพการศึกษาพื้นฐาน และเพิ่มโอกาสทางการศึกษาทั้งในและนอกระบบ ทั่วถึงและมีคุณภาพ

๓.๒ พัฒนา ส่งเสริม และสนับสนุนการกีฬาสู่ความเป็นเลิศ และการกีฬาเพื่อออกกำลังกาย

๓.๓ ส่งเสริม สนับสนุนและพัฒนาการประกอบอาชีพที่เหมาะสมตมศักยภาพของประชาชน

๓.๔ ส่งเสริมและปลูกฝังค่านิยมหลัก ๑๒ ประการ

ยุทธศาสตร์ที่ ๔ การบริหารจัดการทรัพยากรธรรมชาติและสิ่งแวดล้อม เพื่อการพัฒนาอย่างยั่งยืน

ประกอบด้วยแนวทางการพัฒนา ๖ แนวทาง ดังนี้

๔.๑ บริหารจัดการ อนุรักษ์ฟื้นฟูทรัพยากรธรรมชาติและสิ่งแวดล้อมแบบบูรณาการและยั่งยืน

๔.๒ อนุรักษ์ฟื้นฟูและเพิ่มพื้นที่ป่า ป่าชุมชน และป่าต้นน้ำลำธารให้เกิดความอุดมสมบูรณ์

๔.๓ พัฒนาฟื้นฟูแหล่งน้ำ แหล่งน้ำใต้ดินและการบริหารจัดการน้ำอย่างเป็นระบบ และมี

ประสิทธิภาพ โดยประชาชนมีส่วนร่วม

- ๔.๔ เพิ่มประสิทธิภาพการจัดการขยะชุมชน สิ่งปฏิกูล และน้ำเสีย
- ๔.๕ สร้างสังคมและพลเมืองที่เป็นมิตรกับสิ่งแวดล้อม
- ๔.๖ ส่งเสริมการใช้พลังงานทางเลือก

-32-

ยุทธศาสตร์ที่ ๕ การพัฒนาการเกษตรยั่งยืน ประกอบด้วย ๒ แนวทางการพัฒนา ดังนี้

- ๕.๑ พัฒนาส่งเสริมการเกษตรตามหลักปรัชญาเศรษฐกิจพอเพียง
- ๕.๒ เพิ่มประสิทธิภาพการผลิตและสร้างมูลค่าเพิ่มให้ภาคเกษตร

ยุทธศาสตร์ที่ ๖ การเสริมสร้างสุขภาวะ ประกอบด้วยแนวทางพัฒนา ๒ แนวทาง ดังนี้

- ๖.๑ พัฒนาระบบบริการด้านสาธารณสุขให้มีคุณภาพ และเข้าถึงได้อย่างทั่วถึงเท่าเทียม
- ๖.๒ พัฒนาระบบบริการทางสังคมให้มีคุณภาพ และเข้าถึงได้อย่างทั่วถึงเท่าเทียม

ยุทธศาสตร์ที่ ๗ การสร้างเสริมทุนทางสังคมให้เข้มแข็ง

และพัฒนาเศรษฐกิจชุมชนเพื่อการแข่งขัน

ภายใต้หลักปรัชญาเศรษฐกิจพอเพียง ประกอบด้วยแนวทางการพัฒนา ๕ แนวทาง ดังนี้

- ๗.๑ เสริมสร้างค่านิยม คุณธรรม จริยธรรม จิตสาธารณะ และวัฒนธรรมที่ดั่งามแก่เด็กและเยาวชน
- ๗.๒ อนุรักษ์สืบสานทำนุบำรุงศาสนา ศิลปวัฒนธรรม ขนบธรรมเนียมประเพณีและภูมิปัญญาท้องถิ่น
- ๗.๓ พัฒนาและส่งเสริมเครือข่ายวิสาหกิจชุมชนให้เข้มแข็งและสามารถแข่งขันได้
- ๗.๔ พัฒนาส่งเสริม การพาณิชย์การลงทุนและการท่องเที่ยว
- ๗.๕ ส่งเสริม สนับสนุนกระบวนการเรียนรู้และการนำหลักปรัชญาเศรษฐกิจพอเพียงไปใช้

ในการประกอบอาชีพ

ยุทธศาสตร์ที่

๘ การพัฒนาการบริหารภาครัฐ ภายใต้หลักธรรมาภิบาล ประกอบด้วยแนวทางการพัฒนา

๔ แนวทางดังนี้

- ๘.๑ ส่งเสริมการกระจายอำนาจให้แก่ภาคประชาชน
- ๘.๒ ส่งเสริม สนับสนุนและพัฒนาระบบเทคโนโลยี สารสนเทศและนวัตกรรมใหม่ในการปฏิบัติงานและบริการประชาชนอย่างต่อเนื่อง
- ๘.๓ พัฒนาขีดสมรรถนะของบุคลากรให้เพิ่มขึ้นและพร้อมรับการเปลี่ยนแปลง
- ๘.๔ ส่งเสริมการมีส่วนร่วมและการสร้างเครือข่ายของภาคประชาชน

ยุทธศาสตร์และแนวทางการพัฒนาองค์การบริหารส่วนตำบลสำโรง

กรอบยุทธศาสตร์ขององค์กรปกครองส่วนท้องถิ่นในเขตองค์การบริหารส่วนตำบลสำโรง เป็นการแปลงนโยบายและยุทธศาสตร์ในระดับต่าง ๆ มาเป็นวาระระดับพื้นที่ โดยยึดหลักการพัฒนาที่สอดคล้องต่อนโยบายรัฐบาลและสอดคล้อง เชื่อมโยงกับทิศทางพัฒนาเศรษฐกิจและสังคมแห่งชาติ แผนการบริหารราชการแผ่นดินยุทธศาสตร์พัฒนากลุ่มจังหวัดขอนแก่น”กลุ่มร้อยแก่นสารสินธุ์” และยุทธศาสตร์การพัฒนาจังหวัดขอนแก่นรวมทั้งอำนาจหน้าที่ขององค์กรปกครองส่วนท้องถิ่นที่กำหนดไว้ในพระราชบัญญัติกำหนดแผนและขั้นตอนการกระจายอำนาจให้แก่องค์กรปกครองส่วนท้องถิ่น พ.ศ.๒๕๔๒ และแก้ไขเพิ่มเติมฉบับที่ ๒ พ.ศ. ๒๕๔๙ ตลอดจนความเหมาะสมกับสภาพแวดล้อมและศักยภาพขององค์การบริหารส่วนตำบลสำโรง รวมทั้งตอบสนองต่อความต้องการและปัญหาของประชาชนในพื้นที่ซึ่งกรอบแนวคิดในการกำหนดยุทธศาสตร์และแนวทางการพัฒนาองค์การบริหารส่วนตำบลสำโรง ประจำปี พ.ศ.๒๕๖๑ - ๒๕๖๕ ดังนี้

-๓๓-

วิสัยทัศน์(Vision)ขององค์การบริหารส่วนตำบลสำโรง

“เกษตรกรก้าวหน้า ชาวประชาสุขสามัคคี
คมนาคมดี มากมีแหล่งน้ำ ก้าวล้ำการศึกษา
นำพาอนุรักษ์สิ่งแวดล้อม เปรียบพร้อมคุณธรรม”

พันธกิจ (Mission)

๑. ส่งเสริมและสนับสนุนการประกอบอาชีพและการรวมกลุ่มอาชีพของประชาชน
๒. ส่งเสริมและสนับสนุนการดำเนินงานตามแนวทางปฏิบัติของ “ปรัชญาเศรษฐกิจพอเพียง”
๓. ส่งเสริมด้านศาสนาและฟื้นฟูอนุรักษ์วัฒนธรรมประเพณีของท้องถิ่น
๔. ส่งเสริมและพัฒนาผู้ด้อยโอกาสในสังคม เช่น ผู้พิการ คนชรา เป็นต้น
๕. จัดให้มีและบำรุงรักษาเส้นทางคมนาคมที่สะดวกและปลอดภัย
๖. จัดให้มีและบำรุงรักษาแหล่งน้ำ ระบบสาธารณสุขปโภคที่ดีพอต่อความต้องการของประชาชน
๗. ส่งเสริมด้านการศึกษาทั้งในระบบโรงเรียนและนอกระบบโรงเรียน
๘. พัฒนาชุมชนให้น่าอยู่ มีสิ่งแวดล้อมที่ดี สะอาด สวยงาม และปลอดภัย
๙. รณรงค์และป้องกันทรัพยากรธรรมชาติและสิ่งแวดล้อม ให้มีสภาพที่สมดุล และยั่งยืน
๑๐. ส่งเสริมให้ชุมชนเข้ามามีส่วนร่วมกับการบริหารจัดการขององค์การบริหารส่วนตำบล
๑๑. พัฒนาระบบบริหารจัดการในองค์กรที่ดีโดยมีส่วนร่วมจากทุกภาคส่วน

ยุทธศาสตร์การพัฒนา

๑. ยุทธศาสตร์การพัฒนาด้านเศรษฐกิจ การค้า การลงทุน

เป้าหมาย

๑. ส่งเสริมการเกษตรแบบพอเพียง
๒. เพิ่มมูลค่าผลผลิตการเกษตรและรายได้การเกษตร
๓. ส่งเสริมเครือข่ายวิสาหกิจชุมชน

แนวทางการพัฒนา

- ๑) ส่งเสริม สนับสนุนกระบวนการเรียนรู้

และการนำหลักปรัชญาเศรษฐกิจพอเพียงไปใช้ในการประกอบอาชีพ

- ๒) ส่งเสริมการลดต้นทุนการผลิต เพิ่มมูลค่าผลิตภัณฑ์และกระจายผลิตภัณฑ์สู่ท้องตลาด
- ๓) พัฒนาและส่งเสริมการท่องเที่ยว

-34-

ตัวชี้วัด

๑. ประชาชนมีรายได้เพิ่มขึ้น
๒. มีผลิตภัณฑ์ OTOP ตำบลและมีการกระจายตามท้องตลาด
๓. กลุ่มมีการบริหารจัดการที่ถูกต้อง
๔. ผลผลิตทางการเกษตรมีเพิ่มขึ้น ต้นทุนน้อยและได้ราคาดี
๕. พื้นที่ทำการเกษตรมีน้ำเพียงพอสำหรับการเกษตรตามสภาพพื้นที่

๒. ยุทธศาสตร์การพัฒนาด้านการพัฒนาคุณภาพคนและสังคม

เป้าหมาย

๑. ให้คนเป็นศูนย์กลางของการเรียนรู้ เป็นคนดี มีคุณภาพ มีศักยภาพ ความสามารถในการแข่งขัน และมีคุณธรรม จริยธรรม สู้สังคมฐานความรู้
๒. ประชาชนมีสุขภาพที่สมบูรณ์ในทุกมิติและได้รับบริการทางการแพทย์และสาธารณสุขที่มีคุณภาพ

๓. ประชาชนมีความปลอดภัยในชีวิตและทรัพย์สิน มีคุณภาพชีวิตและสิ่งแวดล้อมที่ดี
สงบสุขปลอดภัยจากอบายมุขและสิ่งเสพติด

๔. ประชาชนมีภูมิคุ้มกันทางวัฒนธรรม
มีการเชิดชูคุณค่าความเป็นไทยและวัฒนธรรมไทยบนความเข้าใจความหลากหลายทางวัฒนธรรมที่ทำให้
ชุมชน สังคม มีความสมานฉันท์และสันติสุข
แนวทางการพัฒนา

๑. การส่งเสริมสนับสนุนการจัดการศึกษาที่มีคุณภาพทุกระดับทั้งในและนอกระบบครอบคลุมทุกช่วงวัยให้เรียนรู้ตลอดชีวิต

๒. ส่งเสริมค่านิยม จริยธรรมและประเพณี อันดีงามแก่สังคม

๓. ส่งเสริมและสนับสนุนการจัดการด้านสาธารณสุข การป้องกันและควบคุมโรค การรักษาพยาบาล การฟื้นฟูสมรรถภาพทางร่างกายและจิตใจให้ประชาชนมีสุขภาพที่สมบูรณ์

๔. การส่งเสริมและสนับสนุนการกีฬาและนันทนาการให้กับเด็ก เยาวชนและประชาชนทุกระดับ

๕. ส่งเสริมภูมิรัฐภูมิปัญญาชาวบ้านให้สืบทอดกันต่อไป

๖. สงเคราะห์ และช่วยเหลือแก่ผู้ยากจนและผู้ด้อยโอกาสในด้านที่อยู่อาศัยและการดำรงชีวิต

ตัวชี้วัด

๑. จำนวนประชาชนที่ได้รับบริการการศึกษาทั้งในระบบและนอกระบบได้รับการพัฒนาที่ดีเพิ่มขึ้น

๒. จำนวนเด็กและเยาวชนในตำบลมีศักยภาพที่ดี

๓. จำนวนประชาชนผู้มีสุขภาพร่างกายและสุขภาพจิตดี

๔. การจัดกิจกรรมกีฬาและนันทนาการในหมู่บ้านอย่างต่อเนื่อง

๓. ยุทธศาสตร์การพัฒนาด้านการพัฒนาเมืองและชุมชนน่าอยู่

เป้าหมาย

๑. เพื่อก่อสร้างและซ่อมบำรุงโครงสร้างพื้นฐานในเขตองค์การบริหารส่วนตำบล
ให้มีความสะดวกและมาตรฐาน เพื่อสนับสนุนยุทธศาสตร์ด้านอื่น ๆ ให้ประสบความสำเร็จ
โดยเฉพาะอย่างยิ่งด้านคมนาคมขนส่ง ความสงบเรียบร้อย และความสงบสุขของประชาชน

๒. พัฒนาเพิ่มประสิทธิภาพระบบการป้องกันและบรรเทาสาธารณภัยในท้องถิ่น

๓. พัฒนาสร้างสภาพแวดล้อมตำบลและหมู่บ้านให้ปลอดภัย ปลอดภัยยาเสพติด และปลอดภัยอบายมุข

๔. พัฒนาสร้างและพัฒนาระบบการรักษาความสงบเรียบร้อยในท้องถิ่น และความปลอดภัยในชีวิตและทรัพย์สินของประชาชนในท้องถิ่น โดยชุมชนมีส่วนร่วม
แนวทางการพัฒนา

๑. พัฒนาและสนับสนุนโครงสร้างพื้นฐาน การคมนาคม สาธารณูปโภคและสาธารณูปการต่างๆ
๒. พัฒนาเพิ่มประสิทธิภาพการป้องกันและบรรเทาสาธารณภัยในท้องถิ่น
๓. พัฒนา ส่งเสริม และสนับสนุนระบบการรักษาความปลอดภัย ในเขตเมืองและชุมชนแบบมีส่วนร่วม
๔. ส่งเสริม และสนับสนุนให้หมู่บ้าน / ชุมชน ปลอดภัยเสพติด และปลอดภัยอบายมุข

ตัวชี้วัด

๑. จำนวนการก่อสร้างและปรับปรุงถนนและท่อระบายน้ำ
๒. จำนวนป้ายจราจรที่ติดตั้ง
๓. จำนวนปริมาณการขยายเขตไฟฟ้าและไฟฟ้าสาธารณะ
๔. จำนวนระบบประปาที่ก่อสร้างและซ่อมแซม

๕. ยุทธศาสตร์การพัฒนาด้านการจัดการทรัพยากรธรรมชาติและสิ่งแวดล้อมเพื่อการพัฒนาที่ยั่งยืน

เป้าหมาย

เพื่อเป็นการพัฒนาระบบการจัดการทรัพยากรธรรมชาติและสิ่งแวดล้อมในชุมชนให้มีสภาพที่สมบูรณ์ และสร้างจิตสำนึกให้ประชาชนรักสิ่งแวดล้อม เพื่อความสมบูรณ์ของป่าไม้และความสมดุลของธรรมชาติ ไม่ให้ทำลายต้นไม้ไปมากกว่านี้ ปรับปรุงภูมิทัศน์หรือสวนหย่อมรวมทั้งเพิ่มพื้นที่สีเขียวภายในตำบล

แนวทางการพัฒนา

๑. อนุรักษ์ ฟื้นฟู และเพิ่มพื้นที่ป่า และป่าต้นน้ำลำธารให้เกิดความอุดมสมบูรณ์
๒. พัฒนาฟื้นฟูแหล่งน้ำ และการบริหารจัดการน้ำอย่างเป็นระบบและมีประสิทธิภาพ
๓. พัฒนาและปรับปรุงคุณภาพดินให้อุดมสมบูรณ์
๔. เพิ่มประสิทธิภาพการจัดการขยะชุมชน สิ่งปฏิกูลและน้ำเสีย

ตัวชี้วัด

๑. จำนวนประชาชนที่มีส่วนร่วมสร้างจิตสำนึกที่ดีและมีความรักบ้านเกิดของตนเอง
๒. จำนวนต้นไม้ที่มีการปลูกเพิ่มขึ้น

๓. จำนวนแหล่งน้ำที่ได้รับการปรับปรุง
๔. จำนวนครัวเรือนที่มีส่วนร่วมรับผิดชอบในการบริหารจัดการขยะมูลฝอยและสิ่งปฏิกูล
๕. จำนวนหมู่บ้านไม่มีน้ำเน่าเสียส่งกลิ่นเหม็น
๖. จำนวนหมู่บ้านที่มีการปรับปรุงภูมิทัศน์ให้เป็นหมู่บ้านน่าอยู่
๗. ประชาชนเข้ามามีส่วนร่วมในการพัฒนาพื้นที่ให้เป็นแหล่งท่องเที่ยว

๕. ยุทธศาสตร์การพัฒนาด้านการพัฒนาระบบบริหารจัดการที่ดี

เป้าหมาย

๑. ประชาชนมีความพึงพอใจในคุณภาพในการให้บริการภาครัฐ
๒. ยกระดับการมีส่วนร่วมของประชาชนทุกภาคส่วน
๓. ท้องถิ่นมีความเข้มแข็งสามารถบริหารจัดการและแก้ไขปัญหาด้วยตัวเอง
๔. สร้างความมั่นคง ปลอดภัย สันติสุข และสมานฉันท์ของทุกภาคส่วน

แนวทางการพัฒนา

๑. การพัฒนาขีดความสามารถการทำงานของบุคลากร
๒. การพัฒนาระบบข้อมูลสารสนเทศและนวัตกรรมในการทำงานโดยใช้เทคโนโลยี
๓. การพัฒนาระบบบริหารจัดการการเงิน การคลัง งบประมาณและการตรวจสอบ
๔. การเสริมสร้างการบริหารกิจการบ้านเมืองที่ดี การมีส่วนร่วม ในองค์กรปกครองส่วนท้องถิ่นทุกระดับ

ตัวชี้วัด

๑. จำนวนผู้มีส่วนร่วมตามกระบวนการบริหารจัดการบ้านเมืองที่ดี
๒. ความพึงพอใจของประชาชนในการรับบริการ
๓. จำนวนบุคลากรและอุปกรณ์มีศักยภาพในการบริการประชาชนเพิ่มขึ้น
๔. ประชาชนในท้องถิ่นมีการเอื้อเฟื้อต่อกัน
๕. จำนวนหมู่บ้านมีการบริหารและการจัดระเบียบชุมชนที่ดี

ส่วนที่ ๕

การนำแผนพัฒนาท้องถิ่นไปสู่การปฏิบัติ

รายละเอียดโครงการพัฒนา

แผนพัฒนาสามปี (พ.ศ. ๒๕๖๑-๒๕๖๔)

องค์การบริหารส่วนตำบลลำโรง อำเภอนองสองห้อง จังหวัดขอนแก่น

ผ02

ยุทธศาสตร์จังหวัดที่ ๑ การพัฒนาเศรษฐกิจให้มีความมั่นคงและมีความสามารถทางการแข่งขัน

- ยุทธศาสตร์การพัฒนาของ อปท.ในเขตจังหวัดที่ ๗ การเสริมสร้างทุนทางสังคมให้เข้มแข็งและพัฒนาเศรษฐกิจชุมชนเพื่อการแข่งขันภายใต้หลักปรัชญาเศรษฐกิจพอเพียง

๑. ยุทธศาสตร์ การพัฒนาด้านเศรษฐกิจ การค้า การลงทุน

-38-

๑.๑ แนวทางการพัฒนา ส่งเสริม สนับสนุนกระบวนการเรียนรู้ และการนำหลักปรัชญาเศรษฐกิจพอเพียงไปใช้ในการประกอบอาชีพ

ที่	โครงการ	วัตถุประสงค์	เป้าหมาย (ผลผลิตของโครงการ)	งบประมาณและที่ผ่านมา					ตัวชี้วัด (KPI)	ผลที่คาดว่าจะได้รับ	หน่วยงานที่รับผิดชอบ
				๒๕๖๑ (บาท)	๒๕๖๒ (บาท)	๒๕๖๓ (บาท)	๒๕๖๔ (บาท)	๒๕๖๕ (บาท)			
๑	พัฒนาหมู่บ้านตามแนวทรางปรัชญาเศรษฐกิจพอเพียง	ประชาชนน้อมนำปรัชญาเศรษฐกิจพอเพียงมาเป็นแนวทางในการดำเนินชีวิต	ตำบลลำโรง หมู่ที่ ๑ - หมู่ที่ ๙	๕๐,๐๐๐	๕๐,๐๐๐	๕๐,๐๐๐	50,000	50,000	หมู่บ้านในตำบลลำโรงได้รับการส่งเสริมเรื่องความสะอาดจำนวน ๙ หมู่บ้าน	ทุกหมู่บ้านมีความปลอดภัยห่างไกลจากโรคภัย	สำนักปลัด
๒	อบรมเกษตรกรพอเพียงตามแนวพระราชดำริ	เพื่ออบรมให้ความรู้เกี่ยวกับเกษตรกรพอเพียงตามแนวพระราชดำริ	ดำเนินการจัดอบรมประชาชนตำบลลำโรงให้ความรู้เกษตรกรพอเพียงตามแนวพระราชดำริและศึกษาดูงาน	๘๐,๐๐๐	๘๐,๐๐๐	๘๐,๐๐๐	๘๐,๐๐๐	๘๐,๐๐๐	ประชาชนได้รับการอบรมไม่น้อยกว่า ร้อยละ ๑๕ ของจำนวนครัวเรือนทั้งหมด	ประชาชนมีความรู้เกี่ยวกับการเกษตรเพิ่มมากขึ้น	สำนักปลัด

๓	โครงการอนุรักษ์พันธุกรรมพืชอันเนื่องมาจากพระราชดำริ	อนุรักษ์พันธุกรรมพืชตามแนวพระราชดำริ	ดำเนินการอนุรักษ์พันธุกรรมพืชตามแนวพระราชดำริ	๒๐,๐๐๐	๒๐,๐๐๐	๒๐,๐๐๐	๒๐,๐๐๐	๒๐,๐๐๐	ดำเนินการสำรวจพืชที่ควรอนุรักษ์จำนวน ๑ ครั้ง	ประชาชนเห็นความสำคัญพืชที่ใกล้สูญพันธุ์	สำนักปลัด
---	---	--------------------------------------	---	--------	--------	--------	--------	--------	--	---	-----------

๑.๒ แนวทางการพัฒนา ส่งเสริมการลดต้นทุนการผลิต เพิ่มมูลค่าผลิตภัณฑ์และกระจายผลิตภัณฑ์สู่ท้องตลาด

-39-

ที่	โครงการ	วัตถุประสงค์	เป้าหมาย (ผลผลิตของโครงการ)	งบประมาณและที่ผ่านมา					ตัวชี้วัด (KPI)	ผลที่คาดว่าจะได้รับ	หน่วยงานที่รับผิดชอบ
				๒๕๖๑ (บาท)	๒๕๖๒ (บาท)	๒๕๖๓ (บาท)	๒๕๖๔ (บาท)	๒๕๖๕ (บาท)			
4	อบรมส่งเสริมอาชีพให้กับชุมชนในเขตตำบลสำโรง	เพื่อส่งเสริมสนับสนุนการพัฒนาอาชีพเพิ่มรายได้	ตำบลสำโรง หมู่ ๑ – หมู่ ๙	๑๐๐,๐๐๐		๑๐๐,๐๐๐	๑๐๐,๐๐๐	๑๐๐,๐๐๐	กลุ่มอาชีพได้รับการส่งเสริมจำนวน ร้อยละ	ราษฎรได้รับการอบรมส่งเสริมพัฒนาอาชีพ	สำนักปลัด
5	ก่อสร้างศูนย์จำหน่ายสินค้าโอท็อป (OTOP) ตำบลสำโรง	เพื่อจำหน่ายสินค้าโอท็อป (OTOP) ตำบลสำโรง	จำนวน ๑ แห่ง	๓๐๐,๐๐๐		๓๐๐,๐๐๐	๓๐๐,๐๐๐	๓๐๐,๐๐๐	มีศูนย์จำหน่ายสินค้าโอท็อปจำนวน ๑ ศูนย์	มีที่จำหน่ายสินค้าโอท็อป (OTOP) ตำบลสำโรง	สำนักปลัด/กองช่าง

6	ประกวดสินค้าโอท็อป	เพื่อคัดเลือกสินค้าโอท็อปประจำตำบล	จำนวน ๑ ประเภท	๑๐,๐๐๐	๑๐,๐๐๐	๑๐,๐๐๐	๑๐,๐๐๐	๑๐,๐๐๐	มีผลิตภัณฑ์โอท็อปประจำตำบลสำโรง	มีผลิตภัณฑ์โอท็อปประจำตำบล	สำนักปลัด
7	ปรับปรุงเมล็ดพันธุ์ข้าว	เพื่อส่งเสริมการพัฒนาพันธุ์ข้าวให้กับชาวนา	จำนวน ๙ หมู่บ้าน	๑๐๐,๐๐๐		๑๐๐,๐๐๐	๑๐๐,๐๐๐	๑๐๐,๐๐๐	มีการปรับปรุงพัฒนาพันธุ์ข้าวให้ตรงตามความต้องการของตลาด	มีผลผลิตที่เหมาะสมกับความต้องการของตลาด	สำนักปลัด
8	ฝึกอบรมส่งเสริมอาชีพการเลี้ยงปลาในกระชังและปรับปรุงศูนย์การเรียนรู้เพาะพันธุ์ปลา	เพื่อส่งเสริมกลุ่มอาชีพให้มีความมั่นคงและต่อเนื่องของโครงการ	จำนวน ๙ หมู่บ้าน	๕๐,๐๐๐		๕๐,๐๐๐	๕๐,๐๐๐	๕๐,๐๐๐	สามารถขยายพันธุ์ปลาได้	มีผลผลิตสามารถจำหน่ายได้ตามความเหมาะสมของตลาด	สำนักปลัด

๑.๒ แนวทางการพัฒนา ส่งเสริมการลดต้นทุนการผลิต เพิ่มมูลค่าผลิตภัณฑ์และกระจายผลิตภัณฑ์สู่ท้องตลาด

-40-

ที่	โครงการ	วัตถุประสงค์	เป้าหมาย (ผลผลิตของโครงการ)	งบประมาณและที่ผ่านมา					ตัวชี้วัด (KPI)	ผลที่คาดว่าจะได้รับ	หน่วยงานที่รับผิดชอบ
				๒๕๖๑ (บาท)	๒๕๖๒ (บาท)	๒๕๖๓ (บาท)	๒๕๖๔ (บาท)	๒๕๖๕ (บาท)			

9	ฝึกอบรมพัฒนาศักยภาพกลุ่มสตรีตามแนวทางเศรษฐกิจพอเพียง	เพื่อส่งเสริมสนับสนุนการพัฒนาอาชีพเพิ่มรายได้	ตำบลสำโรง หมู่ ๑ – หมู่ ๙	๑๐๐,๐๐๐	๑๐๐,๐๐๐	๑๐๐,๐๐๐	๑๐๐,๐๐๐	๑๐๐,๐๐๐	กลุ่มอาชีพได้รับการส่งเสริมตามแนวทางเศรษฐกิจพอเพียง	ราษฎรได้รับการอบรมส่งเสริมพัฒนาอาชีพ	สำนักปลัด
10	อบรมส่งเสริมอาชีพให้แก่ผู้สูงอายุและสตรี	เพื่อพัฒนาส่งเสริมความรู้ให้กับผู้สูงอายุและกลุ่มสตรี	ตำบลสำโรง หมู่ ๑ – หมู่ ๙	50,000	50,000	50,000	50,000	50,000	ประชาชนตำบลสำโรง	กลุ่มอาชีพได้รับการส่งเสริมอาชีพ	สำนักปลัด
11	ตลาดประชารัฐ	ส่งเสริมอาชีพให้ประชาชนในตำบล	ตำบลสำโรง		50,000	50,000	50,000	50,000	ประชาชนตำบลสำโรง	กลุ่มอาชีพได้รับการส่งเสริมอาชีพ	กองสาธารณสุข

๑.๓ แนวทางการพัฒนา พัฒนาและส่งเสริมการท่องเที่ยว

-41-

ที่	โครงการ	วัตถุประสงค์	เป้าหมาย (ผลผลิตของโครงการ)	งบประมาณและที่ผ่านมา					ตัวชี้วัด (KPI)	ผลที่คาดว่าจะได้รับ	หน่วยงาน ที่ รับผิดชอบ
				๒๕๖๑ (บาท)	๒๕๖๒ (บาท)	๒๕๖๓ (บาท)	๒๕๖๔ (บาท)	๒๕๖5 (บาท)			

๑	ศึกษา/วิจัย/เก็บข้อมูลวัฒนธรรมประจำท้องถิ่น	เพื่อศึกษาความรู้และเก็บรวบรวมข้อมูลเกี่ยวกับวัฒนธรรมวิถีชีวิตท้องถิ่น	ข้อมูลเกี่ยวกับวัฒนธรรมและวิถีชีวิตของท้องถิ่น	๑๐,๐๐๐		๑๐,๐๐๐	๑๐,๐๐๐	๑๐,๐๐๐	ข้อมูลเกี่ยวกับวัฒนธรรมและวิถีชีวิตทั้ง ๙ หมู่บ้าน	ข้อมูลและคำตอบเกี่ยวกับวัฒนธรรมและวิถีชีวิตของท้องถิ่น	กองการศึกษา
---	---	--	--	--------	--	--------	--------	--------	--	--	-------------

ยุทธศาสตร์จังหวัดที่ ๒ การพัฒนาคนและสังคมที่มีคุณภาพ

- ยุทธศาสตร์การพัฒนาของ อปท.ในเขตจังหวัดที่ ๓ การพัฒนาการศึกษาและศักยภาพพลเมือง

๒. ยุทธศาสตร์การพัฒนาด้านการพัฒนาคุณภาพคนและสังคม

๒.๑ แนวทางการพัฒนา การส่งเสริมสนับสนุนการจัดการศึกษาที่มีคุณภาพทุกระดับทั้งในและนอกระบบครอบคลุมทุกช่วงวัยให้เรียนรู้ตลอดชีวิต

-42-

ที่	โครงการ	วัตถุประสงค์	เป้าหมาย (ผลผลิตของโครงการ)	งบประมาณและที่ผ่านมา					ตัวชี้วัด (KPI)	ผลที่คาดว่าจะได้รับ	หน่วยงาน ที่ รับผิดชอบ
				๒๕๖1 (บาท)	๒๕๖2 (บาท)	๒๕๖3 (บาท)	๒๕๖๔ (บาท)	๒๕๖5 (บาท)			
๑.	เรียนรู้นอกสถานที่ ศูนย์พัฒนาเด็กเล็ก อบต.ลำโรง	เพื่อส่งเสริมให้เด็กและเยาวชนเข้าร่วมกิจกรรม	เด็กและเยาวชนตำบลลำโรง		๘๐,๐๐๐	๘๐,๐๐๐	๘๐,๐๐๐	๘๐,๐๐๐	เด็กและเยาวชนตำบลลำโรง เข้าร่วมโครงการ	เด็กและเยาวชนไม่ได้รับความรู้และความสนุกสนาน	กองการศึกษา
๒.	จัดซื้ออาหารเสริม (นม)	เพื่อให้เด็กนักเรียนมีสุขภาพร่างกายแข็งแรงไม่ได้รับสารอาหารครบถ้วน	ศูนย์พัฒนาเด็กเล็ก ตำบลลำโรง, โรงเรียนสังกัด สพฐ. และในเขตตำบลลำโรง	๑,๔๐๐,๐๐๐	๑,๔๐๐,๐๐๐	๑,๔๐๐,๐๐๐	๑,๔๐๐,๐๐๐	๑,๔๐๐,๐๐๐	นักเรียนได้รับอาหารเสริมนม	นักเรียนมีสุขภาพร่างกายแข็งแรงสมบูรณ์	กองการศึกษา
๓.	อุดหนุนอาหารกลางวัน	เพื่อให้เด็กนักเรียนมีสุขภาพร่างกายแข็งแรงไม่ได้รับสารอาหารครบถ้วน	โรงเรียนสังกัด สพฐ. ในเขต อบต.ลำโรง	๒,๐๐๐,๐๐๐	๒,๐๐๐,๐๐๐	๒,๐๐๐,๐๐๐	๒,๐๐๐,๐๐๐	๒,๐๐๐,๐๐๐	นักเรียนมีสุขภาพร่างกายแข็งแรงได้รับสารอาหารครบถ้วน	นักเรียนมีสุขภาพร่างกายแข็งแรงสมบูรณ์	กองการศึกษา

๒.๑ แนวทางการพัฒนา การส่งเสริมสนับสนุนการจัดการศึกษาที่มีคุณภาพทุกระดับทั้งในและนอกระบบครอบคลุมทุกช่วงวัยให้เรียนรู้ตลอดชีวิต

ที่	โครงการ	วัตถุประสงค์	เป้าหมาย (ผลผลิตของโครงการ)	งบประมาณและที่ผ่านมา					ตัวชี้วัด (KPI)	ผลที่คาดว่าจะได้รับ	หน่วยงานที่รับผิดชอบ
				๒๕๖๑ (บาท)	๒๕๖๒ (บาท)	๒๕๖๓ (บาท)	๒๕๖๔ (บาท)	๒๕๖๕ (บาท)			
4.	จ้างเหมาพาหนะรับ-ส่งเด็กเล็ก	เพื่อให้เด็กเล็กมีรถรับส่งได้รับความสะดวกสบายในการเดินทาง	นักเรียนศูนย์พัฒนาเด็กเล็กตำบลสำโรง ๙ หมู่บ้าน	๙๖,๐๐๐	๙๖,๐๐๐	108,000	108,000	108,000	เด็ก ศพด. ได้รับการบริการในการเดินทางไปกลับอย่างสะดวกและเหมาะสม	นักเรียน ศพด.ตำบลสำโรง มีรถรับส่งได้รับความสะดวกสบายในการเดินทาง	กองการศึกษา
5.	จัดซื้อวัสดุการศึกษา	เพื่อให้นักเรียนมีวัสดุการศึกษาอย่างเพียงพอ	ศูนย์พัฒนาเด็กเล็กตำบลสำโรง	๓๐,๐๐๐	๓๐,๐๐๐	๓๐,๐๐๐	๓๐,๐๐๐	๓๐,๐๐๐	นักเรียนมีวัสดุการศึกษาอย่างเพียงพอ	นักเรียนมีพัฒนาการทางด้านร่างกายและจิตใจ	กองการศึกษา
6	ศพด.วิถีพุทธ	บูรณาการกิจกรรมร่วมกันในสังคม	เด็กเล็กในศพด.ตำบลสำโรง	20,000	20,000	20,000	20,000	20,000	เด็กเล็กในศพด.ตำบลสำโรง	เด็กเล็กได้เรียนรู้และได้ประสบการณ์	กองการศึกษา

๒.๑ แนวทางการพัฒนา การส่งเสริมสนับสนุนการจัดการศึกษาที่มีคุณภาพทุกระดับทั้งในและนอกระบบครอบคลุมทุกช่วงวัยให้เรียนรู้ตลอดชีวิต

ที่	โครงการ	วัตถุประสงค์	เป้าหมาย (ผลผลิตของโครงการ)	งบประมาณและที่ผ่านมา					ตัวชี้วัด (KPI)	ผลที่คาดว่าจะได้รับ	หน่วยงาน ที่ รับผิดชอบ
				๒๕๖๑ (บาท)	๒๕๖๒ (บาท)	๒๕๖๓ (บาท)	๒๕๖๔ (บาท)	๒๕๖5 (บาท)			
7	ซ่อมแซมอาคาร	เพื่อให้มีความคงทนและปลอดภัย	ศูนย์พัฒนาเด็กเล็กตำบลสำโรง	๑๐๐,๐๐๐	๑๐๐,๐๐๐	๑๐๐,๐๐๐	๑๐๐,๐๐๐	๑๐๐,๐๐๐	อาคารเรียนมีความคงทนและปลอดภัย	- มีอาคารเรียนที่ปลอดภัยและคงทน	กองการศึกษา
8	โครงการสานสัมพันธ์วันปิดภาคเรียนและบัณฑิตน้อย	เพื่อมอบใบประกาศใหนักเรียนที่จบการศึกษาจากศูนย์พัฒนาเด็กเล็กตำบลสำโรง	จัดกิจกรรมมอบใบประกาศแก่เด็กที่จบการศึกษาจากศูนย์พัฒนาเด็กเล็กตำบลสำโรง	๒๐,๐๐๐	๒๐,๐๐๐	๒๐,๐๐๐	๒๐,๐๐๐	๒๐,๐๐๐	เด็กนักเรียนจากศพด.ที่จบการศึกษาร่วมกิจกรรม	- เด็กที่เรียนจบการศึกษามาจากศพด.ตำบลสำโรงได้รับใบประกาศและมีค วามภาคภูมิใจ	กองการศึกษา
9	ปฐมนิเทศพบปะผู้ปกครองนักเรียน	จัดประชุมผู้ปกครองเพื่อหาแนวทางในการพัฒนาการศึกษาาร่วมกัน	ผู้ปกครองเด็กศูนย์พัฒนาเด็กเล็กตำบลสำโรง ๑๑๐ คน	๒๐,๐๐๐	๒๐,๐๐๐	๒๐,๐๐๐	๒๐,๐๐๐	๒๐,๐๐๐	ผู้ปกครองนักเรียน ศพด. มีความเข้าใจในบทบาทหน้าที่การส่งเสริม	มีแนวทางการพัฒนาการศึกษาที่หลากหลายทำให้มีประ สิทธิภาพมากยิ่งขึ้น	กองการศึกษา

										ริมพัฒนาการเด็ก	
๑๐	พัฒนาการเรียนการสอนตามหลักสูตรปฐมวัย	จัดหาสื่อการเรียนการสอนสำหรับการพัฒนาการเรียนการสอนตามหลักสูตรปฐมวัย	ศูนย์มีสื่อการเรียนการสอนที่เหมาะสมกับพัฒนาการทั้ง ๔ ด้าน	๑๐๐,๐๐๐	๑๐๐,๐๐๐	50,000	50,000	50,000	ศพด.มีสื่อการเรียนการสอนที่พอเพียง	เด็กเล็กได้รับการพัฒนาตามวัยเต็มศักยภาพ	กองการศึกษา

๒.๑ แนวทางการพัฒนา การส่งเสริมสนับสนุนการจัดการศึกษาที่มีคุณภาพทุกระดับทั้งในและนอกระบบครอบคลุมทุกช่วงวัยให้เรียนรู้ตลอดชีวิต

-45-

ที่	โครงการ	วัตถุประสงค์	เป้าหมาย (ผลผลิตของโครงการ)	งบประมาณและที่ผ่านมา					ตัวชี้วัด (KPI)	ผลที่คาดว่าจะได้รับ	หน่วยงานที่รับผิดชอบ
				๒๕๖1 (บาท)	๒๕๖2 (บาท)	๒๕๖3 (บาท)	๒๕๖4 (บาท)	๒๕๖5 (บาท)			
๑1	ฝึกการพัฒนาครูและบุคลากรทางการศึกษา	เพื่อให้ครูและบุคลากรทางการศึกษาได้รับการพัฒนา	ครูใน ศพด. ตำบลสำโรง และบุคลากรทางการศึกษา	๕๐,๐๐๐	๕๐,๐๐๐	๕๐,๐๐๐	๕๐,๐๐๐	๕๐,๐๐๐	ครูและบุคลากรทางการศึกษาร้อยละ	ครูและบุคลากรทางการศึกษามีความรู้ความเชี่ยวชาญ	กองการศึกษา
๑2	อุดหนุนโรงเรียนในเขตตำบลสำโรง	เพื่อส่งเสริมการเรียนการสอนในโรงเรียนในเขตพื้นที่รับผิดชอบ	โรงเรียนศรีหนองกาววิทยา โรงเรียนบ้านหนองกาว โรงเรียนบ้านเหล่านกชุม โรงเรียนบ้านหินลาด นาดี	๗๐,๐๐๐	๗๐,๐๐๐	๗๐,๐๐๐	๗๐,๐๐๐	๗๐,๐๐๐	โรงเรียนในเขตพื้นที่ได้รับการสนับสนุน	นักเรียนมีกิจกรรมเข้าค่ายทางวิชาการ	กองการศึกษา

			โรงเรียนบ้านหนองคล องดอนแดง โรงเรียนบ้านสำโรง								
--	--	--	---	--	--	--	--	--	--	--	--

๒.๑ แนวทางการพัฒนา การส่งเสริมสนับสนุนการจัดการศึกษาที่มีคุณภาพทุกระดับทั้งในและนอกระบบครอบคลุมทุกช่วงวัยให้เรียนรู้ตลอดชีวิต

-46-

ที่	โครงการ	วัตถุประสงค์	เป้าหมาย (ผลผลิตของโครงการ)	งบประมาณและที่ผ่านมา					ตัวชี้วัด (KPI)	ผลที่คาดว่าจะได้รับ	หน่วยงานที่ รับผิดชอบ
				๒๕๖๑ (บาท)	๒๕๖๒ (บาท)	๒๕๖๓ (บาท)	๒๕๖๔ (บาท)	๒๕๖๕ (บาท)			
๑๓	ติดตั้งมั่งลวดศูนย์ พัฒนาเด็กเล็ก	เพื่อให้เด็กเล็กมีสุข ภาพอนามัยถูกหลัก โภชนาการ	อาคารเรียน ๑ หลัง	๑๐๐,๐๐๐	๑๐๐,๐๐๐	๑๐๐,๐๐๐	๑๐๐,๐๐๐	๑๐๐,๐๐๐	ติดตั้งมั่งลวดศูนย์ พัฒนาเด็กเล็ก	เด็กเล็กมีสุขภาพ อนามัยถูกหลักโภ ชนาการ	กองการศึกษา า

๑4	วัสดุการเรียนการสอน	เพื่อจัดหาวัสดุการเรียนการสอน	ศูนย์พัฒนาเด็กเล็ก	๑๘๐,๐๐๐	๑๘๐,๐๐๐	๑๘๐,๐๐๐	๑๘๐,๐๐๐	๑๘๐,๐๐๐	วัสดุการเรียนศูนย์เด็กเล็ก	เพื่อให้เด็กเล็กมีการพัฒนาตามวัย	กองการศึกษา
15	ศึกษาดูงานมหกรรมการศึกษาท้องถิ่น	เพื่อเรียนรู้สื่อนวัตกรรมใหม่ๆและเพื่อให้บุคลากรทางการศึกษามีวิสัยทัศน์กว้างไกล	คณะกรรมการสถานศึกษา คณะผู้บริหารและครูผู้ดูแลเด็กทุกคน	๑๐๐,๐๐๐	๑๐๐,๐๐๐	๑๐๐,๐๐๐	๑๐๐,๐๐๐	๑๐๐,๐๐๐	พัฒนาการเด็กเล็ก	เพื่อให้ครูผู้ดูแลเด็กได้เรียนรู้นวัตกรรมใหม่ๆ	กองการศึกษา

๒.๑ แนวทางการพัฒนา การส่งเสริมสนับสนุนการจัดการศึกษาที่มีคุณภาพทุกระดับทั้งในและนอกระบบครอบคลุมทุกช่วงวัยให้เรียนรู้ตลอดชีวิต

-47-

ที่	โครงการ	วัตถุประสงค์	เป้าหมาย (ผลผลิตของโครงการ)	งบประมาณและที่ผ่านมา					ตัวชี้วัด (KPI)	ผลที่คาดว่าจะได้รับ	หน่วยงานที่รับผิดชอบ
				๒๕๖๑ (บาท)	๒๕๖๒ (บาท)	๒๕๖๓ (บาท)	๒๕๖๔ (บาท)	๒๕๖5 (บาท)			
16	เข้าร่วมกิจกรรมนวัตกรรม	เพื่อเป็นการเรียนรู้สื่อนวัตกรรมใหม่ๆและ	คณะกรรมการสถานศึกษา คณะผู้บริหาร			๖0,๐๐๐	๖0,๐๐๐	๖0,๐๐๐	บุคลากรให้มีความพร้อมในการปฏิบัติ	บุคลากรให้มีความพร้อมในการป	กองการศึกษา/ศพด.

แผนพัฒนาท้องถิ่น (พ.ศ. ๒๕๖๑-๒๕๖5) อบต.ตำโอง อ.หนองสองห้อง จ.ขอนแก่น

		ะเพื่อให้บุคลากรทางการศึกษามีวิสัยทัศน์กว้างไกล	ครูผู้ดูแลเด็กบุคลากรทางการศึกษาและเด็กนักเรียน						หน้าที่	ปฏิบัติหน้าที่	
17	โครงการสนับสนุนค่าใช้จ่ายการบริหารสถานศึกษา – อาหารกลางวัน -รายหัวนักเรียน - พัฒนาการจัดการศึกษา 1.ค่าหนังสือ 2.ค่าอุปกรณ์การเรียน 3.ค่าเครื่องแบบนักเรียน 4.ค่าจัดกิจกรรมพัฒนาผู้เรียน	เพื่อให้เด็กนักเรียนมีพัฒนาการครบทั้ง 4 ด้าน	นักเรียนมีโภชนาการที่ดีมีสุขภาพที่สมบูรณ์มีพัฒนาการครบทั้ง 4 ด้าน		100,000	800,000	800,000	800,000	เด็กมีพัฒนาการที่สมวัย	เด็กได้รับการพัฒนาการครบทั้ง 4 ด้าน	กองการศึกษา/ศพด.

๒.๑ แนวทางการพัฒนา การส่งเสริมสนับสนุนการจัดการศึกษาที่มีคุณภาพทุกระดับทั้งในและนอกระบบครอบคลุมทุกช่วงวัยให้เรียนรู้ตลอดชีวิต

						งบประมาณและที่ผ่านมา			
--	--	--	--	--	--	----------------------	--	--	--

ที่	โครงการ	วัตถุประสงค์	เป้าหมาย (ผลผลิตของโครงการ)	๒๕๖๑ (บาท)	๒๕๖๒ (บาท)	๒๕๖๓ (บาท)	๒๕๖๔ (บาท)	๒๕๖๕ (บาท)	ตัวชี้วัด (KPI)	ผลที่คาดว่าจะ ได้รับ	หน่วยงานที่ รับผิดชอบ
18	จ้างภารโรง	เพื่อจ่ายเป็น ค่าจ้างภารโรง ศพด.	ศูนย์พัฒนาเด็กเล็ก	๙๖,๐๐๐	๙๖,๐๐๐	๙๖,๐๐๐	๙๖,๐๐๐	๙๖,๐๐๐	บุคลากรให้มีความ พร้อมในการปฏิบัติ หน้าที่	บุคลากรให้มีความ พร้อมในการ ปฏิบัติหน้าที่	กองการศึกษา ฯ
19	ค่าบริการอินเทอร์เน็ต	เพื่อจ่ายเป็นค่าอินเทอร์เน็ต ศพด.	บุคลากร และเด็กเล็กใน ศพด.	๑๐,๐๐๐	๑๐,๐๐๐	๑๐,๐๐๐	๑๐,๐๐๐	๑๐,๐๐๐	มีบุคลากรในการดูแล เด็กเล็ก	ครูและผู้ดูแล เด็กทุกคนมีผู้ช วยในการจัดการ เรียนการสอน	กองการศึกษา ฯ
๒๐	จัดซื้อวัสดุไฟฟ้า	เพื่อจ่ายเป็นค่าวัสดุไฟ ฟ้า	ศูนย์พัฒนาเด็กเล็ก	๒๐,๐๐๐	๒๐,๐๐๐	๒๐,๐๐๐	๒๐,๐๐๐	๒๐,๐๐๐	วัสดุไฟฟ้า	เพื่อศพด.มีอุปกรณ์การไฟ ฟ้าใช้อย่างเพี ียงพอ	กองการศึกษา ฯ
๒๑	จัดซื้อวัสดุทางการเกษตร	เพื่อจ่ายเป็นค่าใช้จ่ายวั สดุทางการเกษตร	ศูนย์พัฒนาเด็กเล็ก	๑๐,๐๐๐	๑๐,๐๐๐	๑๐,๐๐๐	๑๐,๐๐๐	๑๐,๐๐๐	วัสดุทางการเกษตร	ศพด.มีภูมิทัศน์ ที่สวยงาม	กองการศึกษา ฯ

๒.๑ แนวทางการพัฒนา การส่งเสริมสนับสนุนการจัดการศึกษาที่มีคุณภาพทุกระดับทั้งในและนอกระบบครอบคลุมทุกช่วงวัยให้เรียนรู้ตลอดชีวิต

ที่	โครงการ	วัตถุประสงค์	เป้าหมาย (ผลผลิตของโครงการ)	งบประมาณและที่ผ่านมา					ตัวชี้วัด (KPI)	ผลที่คาดว่าจะได้รับ	หน่วยงานที่รับผิดชอบ
				๒๕๖๑ (บาท)	๒๕๖๒ (บาท)	๒๕๖๓ (บาท)	๒๕๖๔ (บาท)	๒๕๖๕ (บาท)			
๒๒	ปรับปรุงโรงอาหาร	เพื่อปรับปรุงโรงอาหารให้ถูกสุขลักษณะ	ศูนย์พัฒนาเด็กเล็ก	๑๐๐,๐๐๐	๑๐๐,๐๐๐	๑๐๐,๐๐๐	๑๐๐,๐๐๐	๑๐๐,๐๐๐	เด็กนักเรียนในศูนย์พัฒนาเด็กเล็ก	ศพด.มีห้องรับประทานอาหารที่ถูกสุขลักษณะ	กองการศึกษา
๒๓	ก่อสร้างห้องเก็บวัสดุ	เพื่อจ่ายเป็นค่าจ้างเหมาก่อสร้างห้องเก็บวัสดุ	ศูนย์พัฒนาเด็กเล็ก	๒๐๐,๐๐๐	๒๐๐,๐๐๐	๒๐๐,๐๐๐	๒๐๐,๐๐๐	๒๐๐,๐๐๐	ห้องเก็บวัสดุในศูนย์พัฒนาเด็กเล็ก	มีความเป็นระเบียบเรียบร้อยมากขึ้น	กองการศึกษา
๒๔	ปรับปรุงสนามเด็กเล่น	เพื่อให้เด็กเล็กมีความปลอดภัยเพิ่มมากขึ้น	ศูนย์พัฒนาเด็กเล็ก	๑๐๐,๐๐๐	๑๐๐,๐๐๐	๑๐๐,๐๐๐	๑๐๐,๐๐๐	๑๐๐,๐๐๐	เด็กเล็กมีการพัฒนาตามวัย	ศพด.มีสนามเด็กเล่นปลอดภัย	กองการศึกษา
๒๕	ต่อเติมหลังคาอาคารเอนกประสงค์	เพื่อให้อาคารมีความมั่นคงแข็งแรง	ศูนย์พัฒนาเด็กเล็ก	๑๐๐,๐๐๐	๑๐๐,๐๐๐	๑๐๐,๐๐๐	๑๐๐,๐๐๐	๑๐๐,๐๐๐	ศพด.มีอาคารที่มีความมั่นคงแข็งแรง	ศพด.มีภูมิทัศน์ที่สวยงาม	กองการศึกษา

ที่	โครงการ	วัตถุประสงค์	เป้าหมาย (ผลผลิตของโครงการ)	งบประมาณและที่ผ่านมา					ตัวชี้วัด (KPI)	ผลที่คาดว่าจะได้รับ	หน่วยงานที่รับผิดชอบ
				๒๕๖๑ (บาท)	๒๕๖๒ (บาท)	๒๕๖๓ (บาท)	๒๕๖๔ (บาท)	๒๕๖๕ (บาท)			
26	ปรับปรุงภูมิทัศน์ ศพด.อบต.สำโรง	เพื่อปรับปรุงภูมิทัศน์ ศพด.อบต.สำโรง	ศูนย์พัฒนาเด็กเล็ก	๑๐๐,๐๐๐	๑๐๐,๐๐๐	๑๐๐,๐๐๐	๑๐๐,๐๐๐		เพื่อปรับปรุงศพด.อบ ต.สำโรง	ศพด.มีความสวย งาม	กองการศึกษา ฯ
27	ก่อสร้างอ่างล้าง มืออ่างแปรงฟัน สำหรับเด็ก	เพื่อศพด.มีอ่างล้างมี อ่างแปรงฟันที่ถูกสุ ขลักษณะ	ศูนย์พัฒนาเด็กเล็ก	๕๐,๐๐๐	๕๐,๐๐๐	๕๐,๐๐๐	๕๐,๐๐๐		เพื่อศพด.มีอ่างล้างมือ อ่างแปรงฟันที่ถูกสุ ขลักษณะ	เพื่อศพด.มีอ่าง ล้างมืออ่างแปร งฟันที่ถูกสุขลัก ษณะ	กองการศึกษา ฯ
28	ปรับปรุงหลักสูตร การศึกษา	เพื่อให้ศพด.มีหลักสูตร การเรียนการสอน ที่ทันต่อเหตุการณ์ปัจ จุบัน	ศูนย์พัฒนาเด็กเล็ก	๑๐,๐๐๐	๑๐,๐๐๐	๑๐,๐๐๐	๑๐,๐๐๐		เด็กเล็กมีพัฒนาการ ตามวัย	ศพด.มีหลักสูตร การเรียนการสอน ที่ทันต่อเหตุก ารณ์ปัจจุบัน	กองการศึกษา ฯ

๒.๑ แนวทางการพัฒนา การส่งเสริมสนับสนุนการจัดการศึกษาที่มีคุณภาพทุกระดับทั้งในและนอกระบบครอบคลุมทุกช่วงวัยให้เรียนรู้ตลอดชีวิต

ที่	โครงการ	วัตถุประสงค์	เป้าหมาย (ผลผลิตของโครงการ)	งบประมาณและที่ผ่านมา					ตัวชี้วัด (KPI)	ผลที่คาดว่าจะได้รับ	หน่วยงานที่รับผิดชอบ
				๒๕๖๑ (บาท)	๒๕๖๒ (บาท)	๒๕๖๓ (บาท)	๒๕๖๔ (บาท)	๒๕๖๕ (บาท)			
29	จัดซื้อวัสดุโฆษณาและเผยแพร่	เพื่อประชาสัมพันธ์ศพด.	ศูนย์พัฒนาเด็กเล็ก	๒๐,๐๐๐	๒๐,๐๐๐	๒๐,๐๐๐	๒๐,๐๐๐	๒๐,๐๐๐	ศพด.เป็นที่รู้จักของประชาชน	ศพด.เป็นที่รู้จักของประชาชน	กองการศึกษาฯ
30	ก่อสร้างอ่างล้างมืออ่างแปรงฟันสำหรับเด็ก	เพื่อศพด.มีอ่างล้างมืออ่างแปรงฟันที่ถูกลักษณะ	ศูนย์พัฒนาเด็กเล็ก	๕๐,๐๐๐	๕๐,๐๐๐	๕๐,๐๐๐	๕๐,๐๐๐	๕๐,๐๐๐	เพื่อศพด.มีอ่างล้างมืออ่างแปรงฟันที่ถูกลักษณะ	เพื่อศพด.มีอ่างล้างมืออ่างแปรงฟันที่ถูกลักษณะ	กองการศึกษาฯ
๓1	จัดงานวันสำคัญของชาติและวันสำคัญทางศาสนา	เพื่อจ่ายเป็นค่าใช้จ่ายตามโครงการวันสำคัญของชาติและวันสำคัญทางศาสนา	ศูนย์พัฒนาเด็กเล็ก	๑๒,๐๐๐	๑๒,๐๐๐	๑๒,๐๐๐	๑๒,๐๐๐	๑๒,๐๐๐	เด็กเล็กศพด.อบต.สำโรง		กองการศึกษาฯ

32	ฟันสวยยิ้มใส	เพื่อให้เด็กนักเรียนมีสุขภาพฟันที่แข็งแรง	ศูนย์พัฒนาเด็กเล็ก	๑๐,๐๐๐	๑๐,๐๐๐	๑๐,๐๐๐	๑๐,๐๐๐	๑๐,๐๐๐	เด็กนักเรียนมีสุขภาพฟันที่แข็งแรง	เพื่อให้เด็กนักเรียนมีสุขภาพฟันที่แข็งแรง	กองการศึกษา า
----	--------------	---	--------------------	--------	--------	--------	--------	--------	-----------------------------------	---	------------------

๒.๑ แนวทางการพัฒนา การส่งเสริมสนับสนุนการจัดการศึกษาที่มีคุณภาพทุกระดับทั้งในและนอกระบบครอบคลุมทุกช่วงวัยให้เรียนรู้ตลอดชีวิต

-52-

ที่	โครงการ	วัตถุประสงค์	เป้าหมาย (ผลผลิตของโครงการ)	งบประมาณและที่ผ่านมา					ตัวชี้วัด (KPI)	ผลที่คาดว่าจะได้รับ	หน่วยงานที่รับผิดชอบ
				๒๕๖๑ (บาท)	๒๕๖๒ (บาท)	๒๕๖๓ (บาท)	๒๕๖๔ (บาท)	๒๕๖๕ (บาท)			
33	กิจกรรมไหว้ครู	เพื่อให้เด็กเล็กมีความกตัญญูทวดเวท	ศูนย์พัฒนาเด็กเล็ก	๑๐,๐๐๐	๑๐,๐๐๐	๑๐,๐๐๐	๑๐,๐๐๐		เด็กเล็กมีความกตัญญูทวดเวท	เพื่อให้เด็กเล็กมีความกตัญญูทวดเวท	กองการศึกษา า
34	กิจกรรมสานสัมพันธ์วันแม่	เพื่อให้เด็กเล็กมีความกตัญญูต่อผู้มีพระคุณ	ศูนย์พัฒนาเด็กเล็ก	๑๐,๐๐๐	๑๐,๐๐๐	๑๐,๐๐๐	๑๐,๐๐๐		เด็กเล็กมีความกตัญญูต่อผู้มีพระคุณ	เพื่อให้เด็กเล็กมีความกตัญญูต่อผู้มีพระคุณ	กองการศึกษา า

๒.๒ แนวทางการพัฒนา ส่งเสริมค่านิยม จริยธรรมและประเพณี อันดีงามแก่สังคม

ที่	โครงการ	วัตถุประสงค์	เป้าหมาย (ผลผลิตของโครงการ)	งบประมาณและที่ผ่านมา					ตัวชี้วัด (KPI)	ผลที่คาดว่าจะได้รับ	หน่วยงาน ที่ รับผิดชอบ
				๒๕๖๑ (บาท)	๒๕๖๒ (บาท)	๒๕๖๓ (บาท)	๒๕๖๔ (บาท)	๒๕๖5 (บาท)			
1	บวชชีพราหมณ์ เฉลิมพระเกียรติ พระบาทสมเด็จพระเจ้าอยู่หัว ฯ	เพื่ออนุรักษ์ประเพณี วัฒนธรรมและศาสนา ให้คงอยู่	ประชาชนตำบลสำโรง ทุกหมู่บ้านและประชาชนในตำบลใกล้เคียง	๒๐,๐๐๐	๒๐,๐๐๐	๒๐,๐๐๐	๒๐,๐๐๐		ผู้เข้าร่วมกิจกรรมบวชชีพราหมณ์เพิ่มขึ้นในแต่ละปี	ประชาชนเห็นความสำคัญประเพณีวัฒนธรรมและศาสนา	กองการศึกษา ฯ
2	อุดหนุนโครงการ จัดงานประเพณี สงกรานต์ ๙ หมู่บ้าน	เพื่ออนุรักษ์ประเพณี วัฒนธรรมให้คงอยู่	ประชาชนตำบลสำโรง	๕๐,๐๐๐	๕๐,๐๐๐	๕๐,๐๐๐	๕๐,๐๐๐		หมู่บ้านที่ได้รับการส่งเสริมร้อยละ ๑๐๐	ประชาชนเห็นความสำคัญประเพณีและวัฒนธรรม	กองการศึกษา ฯ

3	อุดหนุนโครงการอนุรักษ์ศิลปะประเพณีวัฒนธรรมท้องถิ่น 9 หมู่บ้าน	เพื่ออนุรักษ์ประเพณีวัฒนธรรมให้คงอยู่	ประชาชนตำบลสำโรง	๑๐๐,๐๐๐	๑๐๐,๐๐๐	๑๐๐,๐๐๐	๑๐๐,๐๐๐		ผู้สูงอายุมีความสุขและเข้าร่วมกิจกรรมร้อยละ ๑๐๐	ประชาชนเห็นความสำคัญประเพณีและวัฒนธรรม	สำนักปลัด
4	จัดงานรัฐพิธีงานประเพณีและโครงการตามนโยบายรัฐบาล	เพื่อเป็นการรักษาไว้ซึ่งขนบธรรมเนียมประเพณีและสนองนโยบายรัฐบาล	ประชาชนตำบลสำโรง	๑๐๐,๐๐๐	๑๐๐,๐๐๐	๑๐๐,๐๐๐	๑๐๐,๐๐๐		ร้อยละ ๘๐ ของงานรัฐพิธีและงานตามนโยบายที่ดำเนินกิจการ	ดำรงไว้ซึ่งวัฒนธรรมประเพณีอันดีงามและเป็นเอกลักษณ์ของชาติไทย	กองการศึกษา
5	อบรมความรู้เรื่องกฎหมายที่ควรรู้	เพื่อส่งเสริมความรู้เรื่องกฎหมายให้แก่ผู้นำชุมชนและประชาชนตำบลสำโรง	ผู้นำชุมชนและประชาชนตำบลสำโรง	๑๕,๐๐๐	๑๕,๐๐๐	๑๕,๐๐๐	๑๕,๐๐๐		ผู้นำชุมชนและประชาชนตำบลสำโรงได้รับการส่งเสริมความรู้เรื่องกฎหมาย	ผู้นำชุมชนและประชาชนตำบลสำโรงมีความรู้เรื่องกฎหมายมากยิ่งขึ้น	สำนักปลัด

๒.๒ แนวทางการพัฒนา ส่งเสริมค่านิยม จริยธรรมและประเพณี อันดีงามแก่สังคม

-54-

ที่	โครงการ	วัตถุประสงค์	เป้าหมาย (ผลผลิตของโครงการ)	งบประมาณและที่ผ่านมา					ตัวชี้วัด (KPI)	ผลที่คาดว่าจะได้รับ	หน่วยงานที่รับผิดชอบ
				๒๕๖๑ (บาท)	๒๕๖๒ (บาท)	๒๕๖๓ (บาท)	๒๕๖๔ (บาท)	2565(บาท)			
6	จัดงานวันท้องถิ่นไทย	เพื่อจัดกิจกรรมวันท้องถิ่นไทย	ผู้บริหารสมาชิกสภาผู้นำชุมชนพนักงานส่วนตำบลพนักงานจ้าง	๔๐,๐๐๐	๔๐,๐๐๐	๔๐,๐๐๐	๔๐,๐๐๐	๔๐,๐๐๐	ประชาชน ร้อยละ ๘๐ เห็นความสำคัญของท้องถิ่นไทย	เห็นความสำคัญของวันท้องถิ่นไทย	สำนักปลัด
7	สืบสานประเพณีวัฒนธรรมท้องถิ่น	เพื่ออนุรักษ์ประเพณีวัฒนธรรมให้คงอยู่	ตำบลสำโรง หมู่ที่ ๑ - หมู่ที่ ๙	๔๕,๐๐๐	๔๕,๐๐๐	๔๕,๐๐๐	๔๕,๐๐๐	๔๕,๐๐๐	จำนวนหมู่บ้านไม่น้อยกว่าร้อยละ	ประชาชนเห็นความสำคัญประเพณี	กองการศึกษา

	บุญเบิกบ้าน								๕๐ มีการส่งเสริมการจัด งานบุญเบิกบ้าน	ณิและวัฒนธรรม	
8	จัดงานประเพณี บุญกุ่มข้าวใหญ่	เพื่ออนุรักษ์ประเพณี บุญกุ่มข้าวใหญ่	ตำบลสำโรง	๘๐,๐๐๐	๘๐,๐๐๐	๘๐,๐๐๐	๘๐,๐๐๐	๘๐,๐๐๐	ตำบลสำโรงมีการจัด บุญกุ่มข้าวใหญ่ ๑ ครั้ง	บุญกุ่มข้าวใหญ่ใ ด้รับการอนุรักษ์	กองการศึกษา
9	อุดหนุนอำเภอห นองสองห้องตา มโครงการจัดงา นเทศกาลงานไ หมประเพณีผูกเ สี้ยว และงานกาชาด	เพื่ออุดหนุนการจัด งานกาชาดอำเภอห นองสองห้อง	อุดหนุนอำเภอหนองส องห้อง ปีละ ๑ ครั้ง	๑๐,๐๐๐	๑๐,๐๐๐	๑๐,๐๐๐	๑๐,๐๐๐	๑๐,๐๐๐	อุดหนุนการจัดงานก ชาด อ.หนองสองห้อง จำนวน ๑ ครั้ง	มีส่วนร่วมในการ จัดกิจกรรมงานป ระเพณี	สำนักปลัด
10	อุดหนุนจังหวัด ขอนแก่นเพื่อใ ใช้ในการจัดงาน กาชาด	เพื่ออุดหนุนการจัด งานกาชาดจังหวัดข อนแก่น	อุดหนุนจังหวัดขอนแก่น ปีละ ๑ ครั้ง	20,๐๐๐	20,๐๐๐	20,๐๐๐	20,๐๐๐	20,๐๐๐	อุดหนุนการจัดงานก ชาด จ.ขอนแก่น จำนวน ๑ ครั้ง	มีส่วนร่วมในการ จัดกิจกรรมงานป ระเพณี	สำนักปลัด
๑1	อุดหนุน อ.หนองสองห องตามโครงการจ ัดงานรัฐพิธี และวันสำคัญทาง ศาสนา	เพื่อเป็นการรักษาไว้ ซึ่งขนบธรรมเนียมป ระเพณี	อุดหนุนอำเภอหนองส องห้อง ปีละ ๑ ครั้ง	๑๐,๐๐๐	๑๐,๐๐๐	๑๐,๐๐๐	๑๐,๐๐๐	๑๐,๐๐๐	อุดหนุนอำเภอหนอง สองห้อง ปีละ ๑ ครั้ง	ดำรงไว้ซึ่งวัฒนธ รรมประเพณีอัน ดีงามเป็นเอกลักษณ์ ของไทย	กองการศึกษา
๑2	โครงการจัดงาน วันสำคัญทางศา สนา	เพื่อส่งเสริมและอนุรักษ์ ประเพณีไทย	หมู่ ๑-๙ ตำบลสำโรง	๕๐,๐๐๐	๕๐,๐๐๐	๕๐,๐๐๐	๕๐,๐๐๐	๕๐,๐๐๐	วันสำคัญทางศาสนาได้รับ รับการส่งเสริมทุกหมู่บ้าน	วันสำคัญทางศา สนาได้รับการส่งเสริม	กองการศึกษา

๒.๓ แนวทางการพัฒนา ส่งเสริมและสนับสนุนการจัดการด้านสาธารณสุข การป้องกันและควบคุมโรค การรักษาพยาบาล การฟื้นฟูสมรรถภาพทางร่างกายและจิตใจให้ประชาชนมีสุขภาพภาวะที่สมบูรณ์

-55-

ที่	โครงการ	วัตถุประสงค์	เป้าหมาย	งบประมาณและที่ผ่านมา	ตัวชี้วัด	ผลที่คาดว่าจะได้	หน่วยงานที่
-----	---------	--------------	----------	----------------------	-----------	------------------	-------------

แผนพัฒนาท้องถิ่น (พ.ศ. ๒๕๖๑-๒๕๖5) อบต.สำโรง อ.หนองสองห้อง จ.ขอนแก่น

			(ผลผลิตของโครงการ)	๒๕๖๑ (บาท)	๒๕๖๒ (บาท)	๒๕๖๓ (บาท)	๒๕๖๔ (บาท)	๒๕๖5 (บาท)	(KPI)	ได้รับ	รับผิดชอบ
๑.	สัตว์ปลอดโรคคนปลอดภัย จากโรคพิษสุนัขบ้า ตามพระปณิธาน ศาสตราจารย์ ดร. สมเด็จพระเจ้าลูกเธอ เจ้าฟ้าจุฬาภรณวลัย ลักษณ์ อัครราชกุมารี	เพื่อให้ประชาชน มีสุขภาพแข็งแรง ปลอดจากโรคพิษ สุนัขบ้า	ฉีดวัคซีนพิษสุนัขบ้า จำนวน ๙ หมู่บ้าน	๕๐,๐๐๐	๕๐,๐๐๐	๕๐,๐๐๐	๕๐,๐๐๐		สุนัขและแมวได้ รับการฉีดวัคซีน พิษสุนัขบ้า ร้อยละ	ประชาชนมีความ รู้ในการป้องกัน โรคพิษสุนัขบ้า มากขึ้น	กองสาธารณสุข สุข
๒.	รณรงค์ควบคุมป้องกันโรคไข้เลือดออก	เพื่อให้ประชาชน มีสุขภาพแข็งแรง ปลอดจากโรคไข้ เลือดออก	ดำเนินการพ่นหมอก ควัน ใส่ทรายอะเบท จำนวน ๙ หมู่บ้าน	๕๐,๐๐๐	๕๐,๐๐๐	๕๐,๐๐๐	๕๐,๐๐๐		ครัวเรือนได้รับการ ป้องกันยุงลาย ร้อยละ ๑๐๐	ประชาชนสุขภาพ แข็งแรงสมบูรณ์ และปราศจาก โรค	กองสาธารณสุข สุข
๓.	พัฒนาศักยภาพระบบบริการการแพทย์ฉุกเฉินเบื้องต้น	เพื่อพัฒนาศักยภาพระบบบริการการแพทย์ฉุกเฉินเบื้องต้น	- ค่ายาและเวชภัณฑ์ - วัสดุอุปกรณ์ และอื่น ๆ	1๐,๐๐๐	1๐,๐๐๐	1๐,๐๐๐	1๐,๐๐๐		อาสาสมัครได้รับการพัฒนา ร้อยละ ๑๐๐	ผู้ปฏิบัติการในระบบแพทย์ฉุกเฉินมีความรู้เพิ่ม มากขึ้นในการปฏิบัติงาน	กองสาธารณสุข สุข
๔.	เงินสนับสนุนหลักประกันสุขภาพแห่งชาติระดับตำบล	เพื่อสนับสนุนและส่งเสริมการจัดบริการและสาธารณสุข	เพื่อเป็นการสร้างหลักประกันสุขภาพให้กับประชาชนทุกคนในพื้นที่	๑๑๐,๐๐๐	๑๑๐,๐๐๐	๑๑๐,๐๐๐	๑๑๐,๐๐๐		สมทบกองทุนหลักประกันสุขภาพตำบลลำโรง ๑ ครั้ง	ครัวเรือนในตำบลลำโรงได้รับการจัดบริการสาธารณสุขอย่าง ทั่วถึง	กองสาธารณสุข สุข

๒.๓ แนวทางการพัฒนา ส่งเสริมและสนับสนุนการจัดการด้านสาธารณสุข การป้องกันและควบคุมโรค การรักษาพยาบาล การฟื้นฟูสมรรถภาพทางร่างกายและจิตใจให้ประชาชนมีสุขภาวะที่สมบูรณ์

-56-

ที่	โครงการ	วัตถุประสงค์	เป้าหมาย (ผลผลิตของโครงการ)	งบประมาณและที่ผ่านมา					ตัวชี้วัด (KPI)	ผลที่คาดว่าจะได้รับ	หน่วยงาน ที่ รับผิดชอบ
				๒๕๖๑ (บาท)	๒๕๖๒ (บาท)	๒๕๖๓ (บาท)	๒๕๖๔ (บาท)	๒๕๖5 (บาท)			
๕.	อุดหนุนศูนย์สาธารณสุขมูลฐานชุมชน (ศสมช.)	เพื่อสนับสนุนและส่งเสริมการจัดบริการและสาธารณสุขให้แก่หมู่บ้าน	ตำบลสำโรง ทั้ง 9 หมู่บ้าน	๖๗,๕๐๐	๖๗,๕๐๐	๖๗,๕๐๐	๖๗,๕๐๐	๖๗,๕๐๐	ศสมช. ได้รับการสนับสนุน ๙ หมู่บ้าน	ได้รับการจัดบริการและสาธารณสุขอย่างทั่วถึง	กองสาธารณสุข
6	อุดหนุนตามโครงการพระราชดำริสาธารณสุข	เพื่อให้ประชาชนมีสุขภาพร่างกายที่สมบูรณ์แข็งแรง	ตำบลสำโรง ทั้ง 9 หมู่บ้าน		180,000	180,000	180,000	180,000	อุดหนุนตำบลสำโรง ทั้ง 9 หมู่บ้าน	ประชาชนในตำบลได้รับความรู้แล ะมีการพัฒนา	กองสาธารณสุข

ที่	โครงการ	วัตถุประสงค์	เป้าหมาย (ผลผลิตของโครงการ)	งบประมาณและที่ผ่านมา					ตัวชี้วัด (KPI)	ผลที่คาดว่าจะได้รับ	หน่วยงานที่รับผิดชอบ
				๒๕๖๑ (บาท)	๒๕๖๒ (บาท)	๒๕๖๓ (บาท)	๒๕๖๔ (บาท)	๒๕๖5 (บาท)			
๑.	กีฬาเยาวชนและประชาชนตำบลลำโรง	เพื่อส่งเสริมการเล่นกีฬาและสร้างความสามัคคีในหมู่คณะ	เยาวชนและประชาชนตำบลลำโรง	๑๕๐,๐๐๐	๑๕๐,๐๐๐	๑๕๐,๐๐๐	๑๕๐,๐๐๐	๑๕๐,๐๐๐	เยาวชนเข้าร่วมกิจกรรม	เยาวชนและประชาชนได้เล่นกีฬาเกิดความสามัคคีในหมู่คณะ	กองการศึกษา
๒.	จัดซื้ออุปกรณ์กีฬา	เพื่อส่งเสริมการเล่นกีฬา	สนับสนุนอุปกรณ์กีฬาประเภทต่าง ๆ ให้กับ ๙ หมู่บ้านในตำบลลำโรง	๕๐,๐๐๐	๕๐,๐๐๐	๕๐,๐๐๐	๕๐,๐๐๐	๕๐,๐๐๐	ประชาชนได้รับการสนับสนุนการกีฬารักษาจำนวน ๙ หมู่บ้าน	ประชาชนได้ออกกำลังกายและมีสุขภาพแข็งแรง	กองการศึกษา

๒.๕ แนวทางการพัฒนา ส่งเสริมภูมิรัฐภูมิปัญญาชาวบ้านให้สืบทอดกันต่อไป

ที่	โครงการ	วัตถุประสงค์	เป้าหมาย (ผลผลิตของโครงการ)	งบประมาณและที่ผ่านมา					ตัวชี้วัด (KPI)	ผลที่คาดว่าจะได้รับ	หน่วยงานที่รับผิดชอบ
				๒๕๖๑ (บาท)	๒๕๖๒ (บาท)	๒๕๖๓ (บาท)	๒๕๖๔ (บาท)	๒๕๖๕ (บาท)			
๑	จัดทำข้อมูลดำเนินอาชีพภูมิปัญญาท้องถิ่น	เพื่อให้มีข้อมูลพื้นฐานในการประกอบอาชีพ	มีข้อมูลด้านภูมิปัญญาท้องถิ่นเพื่อการส่งเสริมและอนุรักษ์		๑๐,๐๐๐	๑๐,๐๐๐	๑๐,๐๐๐		ภูมิปัญญาท้องถิ่นได้รับการอนุรักษ์และส่งเสริมทุกหมู่บ้าน	ภูมิปัญญาท้องถิ่นได้รับการส่งเสริมและอนุรักษ์	กองการศึกษา
๒.	พัฒนาแหล่งท่องเที่ยวรอบชลประทานบ้านหนองคลองใหญ่ หมู่ ๗	เพื่อเป็นการเป็นการพัฒนาแหล่งท่องเที่ยวในเขตตำบลสำโรง	ในเขตพื้นที่ตำบลสำโรง		๕๐,๐๐๐	๕๐,๐๐๐	๕๐,๐๐๐		พัฒนาแหล่งท่องเที่ยว	ในตำบลสำโรงได้มีการพัฒนาแหล่งท่องเที่ยว	กองการศึกษา

๓.	อนุรักษ์ดนตรีพื้นเมือง	เพื่อเป็นการส่งเสริมดนตรีพื้นเมืองในเขตตำบลลำโรง	โรงเรียนในเขตพื้นที่ตำบลลำโรง		๕๐,๐๐๐	๕๐,๐๐๐	๕๐,๐๐๐		ส่งเสริมการดนตรีในเขตตำบลลำโรง	โรงเรียนในเขตตำบลลำโรงได้รับการส่งเสริมการดนตรี	กองการศึกษา
----	------------------------	--	-------------------------------	--	--------	--------	--------	--	--------------------------------	---	-------------

ยุทธศาสตร์จังหวัดที่ ๒ การพัฒนาคนและสังคมที่มีคุณภาพ

- ยุทธศาสตร์การพัฒนาของ อปท. ในเขตจังหวัดที่ ๖ การเสริมสร้างสุขภาวะ

๒. ยุทธศาสตร์ การพัฒนาคุณภาพคนและสังคม

๒.๖ แนวทางการพัฒนา สงเคราะห์ และช่วยเหลือแก่ผู้ยากจนและผู้ด้อยโอกาสในด้านที่อยู่อาศัยและการดำรงชีวิต

ที่	โครงการ	วัตถุประสงค์	เป้าหมาย (ผลผลิตของโครงการ)	งบประมาณและที่ผ่านมา					ตัวชี้วัด (KPI)	ผลที่คาดว่าจะได้รับ	หน่วยงาน ที่ รับผิดชอบ
				๒๕๖๑ (บาท)	๒๕๖๒ (บาท)	๒๕๖๓ (บาท)	๒๕๖๔ (บาท)	๒๕๖๕ (บาท)			
๑.	เบี้ยยังชีพผู้สูงอายุ	เพื่อช่วยเหลือผู้สูงอายุได้รับเบี้ยยังชีพในการดำรงชีวิต	ผู้สูงอายุได้รับเบี้ยยังชีพในการดำรงชีวิต	๖,๙๖๔,๘๐๐	๖,๙๖๔,๘๐๐	9,300,000	10,000,000	11,200,000	ผู้สูงอายุได้รับเบี้ยยังชีพในการดำรงชีวิต	ผู้สูงอายุจำนวนได้รับเบี้ยยังชีพครบทุกคน	สำนักปลัด
๒.	เบี้ยยังชีพคนพิการ	เพื่อช่วยเหลือคนพิการได้รับเบี้ยยังชีพ	คนพิการได้รับเบี้ยยังชีพในการดำรงชีวิต	๑,๕๓๖,๐๐๐	๑,๕๓๖,๐๐๐	2,200,000	3,000,000	3,500,000	ผู้พิการในพื้นที่ได้รับเงินช่วยเหลือ	คนพิการจำนวนได้รับเบี้ยยังชีพ	สำนักปลัด

		พในการดำรงชีวิต	วิต						อค่าครองชีพ	รบทุกคน	
๓.	เบี้ยยังชีพผู้ปวยเอดส์	เพื่อช่วยเหลือผู้ปวยเอดส์ได้รับเบี้ยยังชีพในการดำรงชีวิต	ผู้ปวยเอดส์ได้รับเบี้ยยังชีพในการดำรงชีวิต	๑๐๒,๐๐๐	๑๐๒,๐๐๐	๑20,000	๑20,000	120,000	ผู้ปวยเอดส์ได้รับการช่วยเหลือค่าครองชีพ	ผู้ปวยเอดส์จำนวนได้รับเบี้ยยังชีพครบทุกคน	สำนักปลัด

๒.๖ แนวทางการพัฒนา สงเคราะห์ และช่วยเหลือแก่ผู้ยากจนและผู้ด้อยโอกาสในด้านที่อยู่อาศัยและการดำรงชีวิต

-60-

ที่	โครงการ	วัตถุประสงค์	เป้าหมาย (ผลผลิตของโครงการ)	งบประมาณและที่ผ่านมา					ตัวชี้วัด (KPI)	ผลที่คาดว่าจะได้รับ	หน่วยงานที่รับผิดชอบ
				๒๕๖๑ (บาท)	๒๕๖๒ (บาท)	๒๕๖๓ (บาท)	๒๕๖๔ (บาท)	๒๕๖5 (บาท)			
๕.	ป้องกันและบรรเทาความเดือดร้อนของประชาชนที่เกิดจากสาธารณภัยต่ำ	เพื่อป้องกันและบรรเทาความเดือดร้อนของประชาชน	ประชาชนตำบลสำโรง	๑๕๐,๐๐๐	๑๕๐,๐๐๐	๑๕๐,๐๐๐	๑๕๐,๐๐๐	๑๕๐,๐๐๐	ประชาชนผู้เดือดร้อนได้รับความช่วยเหลือและบรรเทาความเดือดร้อน	ประชาชนมีความเป็นอยู่ที่ดีขึ้น	สำนักปลัด

	ง ๑											
6.	บริการรับส่งผู้ป่วย ผู้ด้อยโอกาส คนชรา คนพิการในเขตตำบล ลำโรง	ช่วยเหลือให้ความสะดวก ในการทางไปโรงพยาบาล แก่ผู้ด้อยโอกาส คนชรา คนพิการในเขตตำบล ลำโรง	ผู้ด้อยโอกาส คนชรา คนพิการในเขต ตำบลลำโรง	๕๐,๐๐๐	๕๐,๐๐๐	๕๐,๐๐๐	๕๐,๐๐๐	๕๐,๐๐๐	ผู้ด้อยโอกาส คนชรา คนพิการได้รับ การช่วยเหลือใน การเดินทางไปโร งพยาบาล	ผู้ด้อยโอกาส คนชรา คนพิการได้รับ การบริการที่ดีใ นการเดินทางไปโร งพยาบาล	กองสาธารณสุข ข	
7.	อบรมให้ความรู้ผู้ ดูแลผู้สูงอายุ และคนพิการ	เพื่ออบรมให้ความรู้กับ ผู้ดูแลผู้สูงอายุ และคนพิการ	ดำเนินการจัดอ บรมให้ความรู้แ กับผู้ดูแลผู้สูงอา ยุ และคนพิการ	๑๐๐,๐๐๐	๑๐๐,๐๐๐	๑๐๐,๐๐๐	๑๐๐,๐๐๐	๑๐๐,๐๐๐	ผู้ดูแลผู้สูงอายุใ รับการอบรม เพิ่มความรู	ผู้สูงอายุ และคนพิการใ รับการดูแล อย่างทั่วถึง	สำนักปลัด	

ยุทธศาสตร์การพัฒนาของอปท.ในเขตจังหวัด

3. ยุทธศาสตร์ การพัฒนาเมืองและชุมชนหน้าอยู่

3.1 แนวทางการพัฒนา พัฒนาและสนับสนุนโครงสร้างพื้นฐาน การคมนาคม สาธารณูปโภคและสาธารณูปการต่าง ๆ

-61-

ที่	โครงการ	วัตถุประสงค์	เป้าหมาย	งบประมาณและที่มา					ตัวชี้วัด KPI	ผลที่คาดว่าจะ ได้รับ	หน่วยงานที่รั บผิดชอบ
				๒๕๖๑ (บาท)	๒๕๖๒ (บาท)	๒๕๖๓ (บาท)	๒๕๖๔ (บาท)	๒๕๖๕ (บาท)			

1.	ก่อสร้างถนน คสล. จากศูนย์สุขศา ลา – สี่แยกวัดป่า บ้านหนองคลอ ใหญ่ หมู่ที่ 7	เพื่อให้ประชาชน สัญจรไปมาได้สะ ดวก	ขนาดกว้าง 4 ม. ยาว 245 ม. หนา 0.15 ม. (เดิม) เปลี่ยนแปลงใหม่ ขนาดผิวจราจร กว้าง 5 ม. ยาว 70 ม. หนา 0.15 ม. พื้นที่ คสล. ไม่น้อยกว่า 350 ตร.ม. ไหล่ทางลูกรังข้างละ 0.25 ม. หรือตามสภาพพื้นที่ วางท่อคสล. อัดแรงชั้นสามขนาด ๑ 0.60 ม. จำนวน 11 ท่อน พร้อมติดตั้งป้ายประชาสัมพันธ์ โครงการ (ป้ายไวส์นัล) จำนวน 1 ป้าย และป้ายโครงการ จำนวน 1 ป้าย	588,000					ถนนคสล.	ประชาชนได้ มีถนนสัญจรไป มาได้สะดวก ยิ่งขึ้น	กองช่าง อบต.ลำโรง
----	--	--	---	---------	--	--	--	--	---------	--	----------------------

3.1 แนวทางการพัฒนา พัฒนาและสนับสนุนโครงสร้างพื้นฐาน การคมนาคม สาธารณูปโภคและสาธารณูปการต่างๆ

ที่	โครงการ	วัตถุประสงค์	เป้าหมาย	งบประมาณและที่มา					ตัวชี้วัด KPI	ผลที่คาดว่าจะ ได้รับ	หน่วยงานที่ รับผิดชอบ
				๒๕๖๑ (บาท)	๒๕๖๒ (บาท)	๒๕๖๓ (บาท)	๒๕๖๔ (บาท)	๒๕๖๕ (บาท)			
2	ก่อสร้างถนน คสล. รอบหมู่บ้านหนอง หงษ์ หมู่ที่ ๘ (บ้านนายจุม ถึงบ้านนายสมบูร ณ์)	เพื่อให้ประชาชน สัญจรไปมาได้สะ ดวก	ขนาดผิวจราจรกว้าง 3 ม. ยาว 145 ม. หน้า 0.15 ม. (เดิม) เปลี่ยนแปลงใหม่ ขนาดผิวจราจรกว้าง 3 ม. ยาว 145 ม. หน้า 0.15 ม. พื้นที่คสล. ไม่น้อยกว่า 462 ตร.ม. ไหล่ทางลูกรังข้างละ 0.25 ม. หรือตามสภาพพื้นที่ พร้อมติดตั้งป้ายประชาสัมพ ันธ์ จำนวน 1 ป้าย ป้ายโครงการจำนวน 1 ป้าย	280,000					ถนนคสล.	ประชาชนได้มี ถนนสัญจรไป มาได้สะดวกยั งขึ้น	กองช่าง อบต.สำโรง

3.1 แนวทางการพัฒนา พัฒนาและสนับสนุนโครงสร้างพื้นฐาน การคมนาคม สาธารณูปโภคและสาธารณูปการต่างๆ

ที่	โครงการ	วัตถุประสงค์	เป้าหมาย	งบประมาณและที่มา					ตัวชี้วัด KPI	ผลที่คาดว่าจะได้รับ	หน่วยงานที่รับผิดชอบ	
				๒๕๖๑ (บาท)	๒๕๖๒ (บาท)	๒๕๖๓ (บาท)	๒๕๖๔ (บาท)	๒๕๖5 (บาท)				
3	ก่อสร้างถนนลูกรังจากบ้านนายสุป็น นามวิวัลย์(ทางหลวงชนบท) - ห้วยขาเค บ้านสำโรง หมู่ที่ 1 (เดิม) เปลี่ยนแปลงใหม่ก่อสร้างถนนลูกรังบนคันคูลำห้วยขาเค จากบ้านนายสุป็น นามวิวัลย์ (ทางหลวงชนบท) ถึงลำห้วยขาเค บ้านสำโรง หมู่ที่ 1	เพื่อให้ประชาชนสัญจรไปมาได้สะดวก	ขนาดผิวจราจรกว้าง 3 ม. ยาว 450 ม. หนา 0.20 ม.วางท่อ ๘ 1 ม. 7 ท่อน (เดิม) <u>เปลี่ยนแปลงใหม่</u> โดยลงลูกรังก่อสร้างผิวจราจรกว้าง 3.50 ม. ยาว 1,250 ม. หนา 0.15 ม. ปริมาณลูกรัง ไม่น้อยกว่า 923 ลบ.ม. เคลือบปรับแต่งเรียบพร้อมติดตั้งป้ายประชาสัมพันธ์ จำนวน 1 ป้าย และป้ายโครงการจำนวน 1 ป้าย	<u>100,000</u> <u>เดิม</u> <u>เปลี่ยนแปลงใหม่</u> <u>177,200</u> <u>0</u>						ถนนลูกรัง	ประชาชนได้มีถนนสัญจรไปมาได้สะดวกยิ่งขึ้น	กองช่าง อบต.สำโรง

--	--	--	--	--	--	--	--	--	--	--	--	--

3.1 แนวทางการพัฒนา พัฒนาและสนับสนุนโครงสร้างพื้นฐาน การคมนาคม สาธารณูปโภคและสาธารณูปการต่างๆ

ที่	โครงการ	วัตถุประสงค์	งบประมาณและที่มา	ตัวชี้วัด	ผลที่คาดว่าจะ	หน่วยงาน
-----	---------	--------------	------------------	-----------	---------------	----------

แผนพัฒนาท้องถิ่น (พ.ศ. ๒๕๖๑-๒๕๖5) อบต.ตำโอง อ.หนองสองห้อง จ.ขอนแก่น

			เป้าหมาย	๒๕๖๑ (บาท)	๒๕๖๒ (บาท)	๒๕๖๓ (บาท)	๒๕๖๔ (บาท)	๒๕๖5 (บาท)	KPI	จะได้รับ	ที่รับผิดชอบ
4	ก่อสร้างถนน หินคลุกสาย บ้านหินลาด หมู่ที่ 5 ถึงบ้านสำโรง	เพื่อให้ประชาชน สัญจรไปมาใ ด้สะดวก	ขนาดผิวจราจร กว้าง 5 ม. ยาว 1,794 ม. หนา 0.15ม. (เดิม) <u>เปลี่ยนแปลงใหม่</u> โดยลงลูกรังก่อสร้างผิวจราจร กว้าง 5 ม. ยาว 550 ม. หนา 0.10 ม. ปริมาณหินคลุก ไม่น้อยกว่า 280 ลบ.ม. พร้อมเกรดปรับแต่งเรียบหรือ มติดตั้งป้ายประชาสัมพันธ์โคร งการ(ป้ายไวส์นิต) จำนวน 1 ป้าย และป้ายโครงการ จำนวน 1 ป้าย	605,000					ถนนหินคลุก ก	ประชาชนได้ มีถนนสัญจรไ ปมาได้สะดวก ยิ่งขึ้น	กองช่าง อบต.สำโรง

ที่	โครงการ	วัตถุประสงค์	เป้าหมาย	งบประมาณและที่มา					ตัวชี้วัด KPI	ผลที่คาดว่าจะได้รับ	หน่วยงานที่รับผิดชอบ
				๒๕๖๑ (บาท)	๒๕๖๒ (บาท)	๒๕๖๓ (บาท)	๒๕๖๔ (บาท)	๒๕๖5 (บาท)			
5	ปรับปรุงถนนรอบหมู่บ้านโดยขยายผิวจราจรบ้านดอนแดง หมู่ที่ 3	เพื่อให้ประชาชนสัญจรไปมาได้สะดวก	กว้างเฉลี่ย 0.5 – 1 ม. (เดิม) เปลี่ยนแปลงใหม่ โดยเทศบาลนครศรีนครินทร์ เดิม ช่วงที่ 1 กว้าง 1.30 ม. ยาว 40 ม. หน้า 0.15 ม. ช่วงที่ 2 กว้าง 1 ม. ยาว 22 ม. หน้า 0.15 ม. ช่วงที่ 3 กว้าง 1 ม. ยาว 100 ม. หน้า 0.15 ม. ช่วงที่ 4 กว้าง 0.5 ม. ยาว 18 ม. หน้า 0.15 ม. ช่วงที่ 5 กว้าง 1ม.ยาว 110 ม.หน้า 0.15 ม. ช่วงที่ 6 กว้าง 0.8 ม. ยาว 110 ม. หน้า 0.15 ม. พื้นที่เทศบาลนคร 377 ม. พร้อมป้ายโครงการ จำนวน 1 ป้าย	200,000 เดิม เปลี่ยนแปลง ใหม่ 214,900					ขยายผิวจราจร	ประชาชนได้มีถนนสัญจรไปมาได้สะดวกยิ่งขึ้น	กองช่าง อบต.ลำโรง

3.1 แนวทางการพัฒนา พัฒนาและสนับสนุนโครงสร้างพื้นฐาน การคมนาคม สาธารณูปโภคและสาธารณูปการต่างๆ

ที่	โครงการ	วัตถุประสงค์	เป้าหมาย	งบประมาณและที่มา					ตัวชี้วัด KPI	ผลที่คาดว่าจะได้รับ	หน่วยงานที่รับผิดชอบ
				๒๕๖๑ (บาท)	๒๕๖๒ (บาท)	๒๕๖๓ (บาท)	๒๕๖๔ (บาท)	๒๕๖๕ (บาท)			
6	ถนนคอนกรีตภายในหมู่บ้านพร้อม ร่องระบายน้ำ บ้านหนองกาว หมู่ที่ 2 (เดิม) <u>เปลี่ยนแปลงเป็น</u> โครงการก่อสร้าง ถนนผิวจราจร คสล. สายหลังโรงเรียนบ้านหนอง กาว บ้านหนองกาว หมู่ที่ 2 ขนาดผิวจราจรกว้าง 4 ม. ยาว 80 ม. หน้า 0.15 ม. พื้นที่ คสล. ไม่น้อยกว่า 320 ม. ไหล่ทางลูกรังกว้างข้างละ 0.25 ม. หรือตามสภาพพื้นที่ พร้อมติดตั้งป้ายประชาสัมพันธ์	เพื่อให้ประชาชน สัญจรไปมาไ ด้สะดวก	บ้านหนองกาว หมู่ที่ 2 (เดิม) เปลี่ยนแปลงใหม่ โครงการก่อสร้างถนนผิว จราจร คสล. สายหลังโรงเรียนบ้านหนอง กาว บ้านหนองกาว หมู่ที่ 2 ขนาดผิวจราจรกว้าง 4 ม. ยาว 80 ม. หน้า 0.15 ม. พื้นที่ คสล. ไม่น้อยกว่า 320 ม. ไหล่ทางลูกรังกว้างข้างละ 0.25 ม. หรือตามสภาพพื้นที่ พร้อมติดตั้งป้ายประชาสัมพันธ์	<u>460,000</u>					ถนนคสล. ประชาชนได้ มีถนนสัญจรไ ปมาได้สะดวก ยิ่งขึ้น	กองช่าง อบต.สำโรง	

			พันธโครงการ (ป้ายไวส์นัล) จำนวน 1 ป้าย พร้อมป้ายโครงการจำนวน 1 ป้าย								
--	--	--	---	--	--	--	--	--	--	--	--

3.1 แนวทางการพัฒนา พัฒนาและสนับสนุนโครงสร้างพื้นฐาน การคมนาคม สาธารณูปโภคและสาธารณูปการต่าง ๆ

-67-

ที่	โครงการ	วัตถุประสงค์	เป้าหมาย	งบประมาณและที่มา					ตัวชี้วัด KPI	ผลที่คาดว่าจะ ได้รับ	หน่วยงานที่ รับผิดชอบ
				๒๕๖๑ (บาท)	๒๕๖๒ (บาท)	๒๕๖๓ (บาท)	๒๕๖๔ (บาท)	๒๕๖5 (บาท)			
7	ถนนลูกรังลำห้วย ต่อประตู ถึง หนองเรือ บ้านเหล่านกชุม หมู่ที่ 4 (เดิม) <u>เปลี่ยนแปลงใหม่</u>	เพื่อให้ประชาชน สัญจรไปมาไ ด้สะดวก	บ้านเหล่านกชุม หมู่ที่ 4 (เดิม) <u>เปลี่ยนแปลงใหม่</u> โครงการก่อสร้างถนนลูกรัง ลำห้วยต่อประตู ถึงหนองเรือ บ้านเหล่านกชุม หมู่ที่ 4	<u>100,000</u> (เดิม) <u>เปลี่ยนแปลง</u> <u>ใหม่</u> <u>198,500</u>					ลำห้วยตอป ระคู่	ประชาชนได้ มีถนนสัญจรไ ปมาได้สะดวก ยิ่งขึ้น	กองช่าง อบต.ลำโรง

	ก่อสร้างถนนลูกรัง งลำห้วยตอประตู ถึงหนองเรือ บ้านเหล่าหกชุม หมู่ที่ 4		ก่อสร้างผิวจราจรลูกรังกว้าง 3.50 ม. ยาว 1,400 ม. หน้า 0.15 ม. ปริมาณลูกรัง ไม่น้อยกว่า 1,034 ลบ.ม. เกรดปรับแต่งเรียบ พร้อมติดตั้งป้ายประชาสัมพันธ์ โครงการ (ป้ายไวส์นิต) จำนวน 1 ป้าย พร้อมป้ายโครงการจำนวน 1 ป้าย								
--	---	--	--	--	--	--	--	--	--	--	--

3.1 แนวทางการพัฒนา พัฒนาและสนับสนุนโครงสร้างพื้นฐาน การคมนาคม สาธารณูปโภคและสาธารณูปการต่างๆ

-68-

ที่	โครงการ	วัตถุประสงค์	เป้าหมาย	งบประมาณและที่มา					ตัวชี้วัด KPI	ผลที่คาดว่าจะได้รับ	หน่วยงาน ที่รับผิดชอบ
				๒๕๖๑ (บาท)	๒๕๖๒ (บาท)	๒๕๖๓ (บาท)	๒๕๖๔ (บาท)	๒๕๖๕ (บาท)			

8	ปรับปรุงถนนดินเ ส้นหานายวิจิตร สุขเพีย ถึง หานายสมัย คำหารพล	เพื่อให้ประชาชน นสัญจรไปมาไ ด้สะดวก	บ้านหนองคลองเจริญ หมู่ที่ ๑ (เดิม) เปลี่ยนแปลงใหม่ โครงการปรับปรุงถนนดินบ้าน หนองคลองเจริญ หมู่ ๑ (สายหานายวิจิตร สุขเพีย ถึงนายสมัย คำหารพล)โดยถมดินรองพื้นท างกว้าง 4 ม. หน้าเฉลี่ย 0.3 ม. ยาว 800 ม. ก่อสร้างผิวจราจรลูกรังกว้าง 4 ม. หน้าเฉลี่ย 0.15 ม. ยาว 800 ม. ปริมาณลูกรังไม่น้อยกว่า 672 ลบ.ม. พร้อมวางท่อระบายน้ำ คสล. ปากลิ้นรางขนาด ๑ 0.40 ม. จำนวน 2 จุด จุดละ 6 ท่อน รวม 12 ท่อน พร้อมติดตั้งป้ายประชาสัมพันธ์ โครงการ (ป้ายไวส์นัล) จำนวน 1 ป้าย พร้อมป้ายโครงการ จำนวน 1 ป้าย	<u>180,000</u> เดิม เปลี่ยนแปลง ใหม่ <u>206,400</u>					ถนนดิน	ประชาชนได้ มีถนนสัญจรไ ปมาได้สะดวก ยิ่งขึ้น	กองช่าง อบต.สำโรง
---	---	---	--	---	--	--	--	--	--------	--	----------------------

3.1 แนวทางการพัฒนา พัฒนาและสนับสนุนโครงสร้างพื้นฐาน การคมนาคม สาธารณูปโภคและสาธารณูปการต่าง ๆ

ที่	โครงการ	วัตถุประสงค์	เป้าหมาย	งบประมาณและที่มา					ตัวชี้วัด KPI	ผลลัพธ์ที่คาดว่าจะได้รับ	หน่วยงานที่รับผิดชอบ
				๒๕๖๑ (บาท)	๒๕๖๒ (บาท)	๒๕๖๓ (บาท)	๒๕๖๔ (บาท)	๒๕๖๕ (บาท)			
9	ก่อสร้างถนนคสล. บ้านเหล่านกชุม หมู่ที่ 4	เพื่อให้ประชาชนสัญจรไปมาได้สะดวก	ผิวจราจรกว้าง 5 ม. ยาว 22 ม. หนา 0.15 ม. คสล. ไม่น้อยกว่า 110 ตร.ม. ไหล่ทางลูกรังข้างละ 0.25 ม. หรือตามสภาพพื้นที่ พร้อมป้ายประชาสัมพันธ์โครงการ จำนวน 1 ป้าย	81,000					ถนนคสล.	ประชาชนได้มีถนนสัญจรไปมาได้สะดวกยิ่งขึ้น	กองช่าง อบต.สำโรง
10	ก่อสร้างถนนคสล. บ้านหนองคลองใหญ่ หมู่ 7 ถึงบ้านหนองคลองเจริญ หมู่ 9 (สายถนนเจริญชัย)	เพื่อให้ประชาชนสัญจรไปมาได้สะดวก	โดยรื้อผิวจราจรเดิม ผิวจราจรกว้าง 5 ม. ยาว 128 ม. หนา 0.15 ม. และก่อสร้างผิวจราจรแทนผิวเดิม กว้าง 5 ม. ยาว 128 ม. หนา 0.15 ม. พื้นที่ คสล. ไม่น้อยกว่า 640 ตร.ม. ไหล่ทางตามสภาพพื้นที่ พร้อมป้ายประชาสัมพันธ์ จำนวน 1 ป้าย	385,000					ถนนคสล.	ประชาชนได้มีถนนสัญจรไปมาได้สะดวกยิ่งขึ้น	กองช่าง อบต.สำโรง

--	--	--	--	--	--	--	--	--	--	--	--	--

3.1 แนวทางการพัฒนา พัฒนาและสนับสนุนโครงสร้างพื้นฐาน การคมนาคม สาธารณูปโภคและสาธารณูปการต่างๆ

ที่	โครงการ	วัตถุประสงค์	เป้าหมาย	งบประมาณและที่มา					ตัวชี้วัด KPI	ผลที่คาดว่าจะได้รับ	หน่วยงาน ที่รับผิดชอบ
				๒๕๖๑ (บาท)	๒๕๖๒ (บาท)	๒๕๖๓ (บาท)	๒๕๖๔ (บาท)	๒๕๖๕ (บาท)			

11	ปรับปรุงซ่อมแซมคันคูห้วยเสือเฒ่า บ้านหินลาด หมู่ที่ 5	เพื่อให้ประชาชนสัญจรไปมาได้สะดวก	โดยการถมดินซ่อมแซมคันดิน หลังคันดินกว้าง 6 ม. สูงเฉลี่ย 4 ม. ยาว 38 ม. ปริมาณดินถมไม่น้อยกว่า 1216 ลบ.ม. (ดินจากบ่อขี้ม) ถมดินซ่อมแซมคันดินหลังคันดินกว้าง 4 ม. สูงเฉลี่ย 2 ม. ยาวรวม 80 ม. ปริมาณดินถมรวมไม่น้อยกว่า 800 ลบ.ม. (ดินจากข้างทาง)ป้ายพร้อมโครงการ 1 ป้าย และป้ายประชาสัมพันธ์โครงการ จำนวน 1 ป้าย	145,000					ลำห้วยเสือเฒ่า	ประชาชนได้มีถนนสัญจรไปมาได้สะดวกยิ่งขึ้น	กองช่าง อบต.สำโรง
----	---	----------------------------------	---	---------	--	--	--	--	----------------	--	----------------------

ที่	โครงการ	วัตถุประสงค์	เป้าหมาย	งบประมาณและที่มา					ตัวชี้วัด KPI	ผลลัพธ์ที่คาดว่าจะได้รับ	หน่วยงาน ที่รับผิดชอบ
				๒๕๖๑ (บาท)	๒๕๖๒ (บาท)	๒๕๖๓ (บาท)	๒๕๖๔ (บาท)	๒๕๖๕ (บาท)			
12	ซ่อมแซมถนน คสล. บ้านดอนแดง หมู่ 3	เพื่อให้ประชาชน สัญจรไปมาได้ สะดวก	โดยรื้อผิวจราจรเดิมพร้อมเท ผิวจราจรใหม่ กว้าง 4 ม. ยาว 18 ม. หน้า 0.15 ม. และปรับปรุงผิวจราจรเดิมโด ยเท คสล. ทับผิวจราจรเดิม กว้าง 4 ม. ยาว 33 ม. หน้า 0.15 พร้อมเท คสล. ร่องน้ำกว้าง 0.60 ม. หน้า 0.10 ม. พร้อมป้ายประชาสัมพันธ์โค รการ จำนวน 1 ป้าย	120,000					ถนนคสล.	ประชาชนได้ มีถนนสัญจรไป มาได้สะดวก ยิ่งขึ้น	กองช่าง อบต.สำโรง

ที่	โครงการ	วัตถุประสงค์	เป้าหมาย	งบประมาณและที่มา					ตัวชี้วัด KPI	ผลลัพธ์ที่คาดว่าจะได้รับ	หน่วยงานที่รับผิดชอบ
				๒๕๖๑ (บาท)	๒๕๖๒ (บาท)	๒๕๖๓ (บาท)	๒๕๖๔ (บาท)	๒๕๖๕ (บาท)			
13	ปรับปรุงซ่อมแซม วางระบบน้ำ บ้านหนองหาด หมู่ที่ 8	เพื่อให้ประชาชน สัญจรไปมาได้สะดวก	โดยการก่อสร้างวางระบบ น้ำจำนวน 2สาย (สายที่ 1)ก่อสร้างวางระบบน้ำสา ยหน้าวัด โดยก่อสร้างร่องระบบน้ำโ ดยการวางท่อ pvc แบบผ่าครึ่งขนาด ศก. 8 นิ้ว พร้อมเททับด้วยคอนกรีต ทำเป็นร่องระบบน้ำ ความยาว 65 ม.และวางท่อระบายน้ำคอ นกรีตเสริมเหล็ก ขนาด ศก. 0.30 ม. จำนวน 7 ท่อน (สายที่ 2) ปรับปรุงซ่อมแซมวางระบบ น้ำสายกลางบ้าน	115,000					วางระบบ น้ำ	ประชาชนได้ มีถนนสัญจรไ ปมาได้สะดวก ยิ่งขึ้น	กองช่าง อบต.สำโรง

			โดยการวางท่อระบายน้ำ คอนกรีตเสริมเหล็กจำนวน 4 จุด พร้อมป้ายประชาสัมพันธ์โ ครงการ จำนวน 1 ป้าย								
--	--	--	--	--	--	--	--	--	--	--	--

3.1 แนวทางการพัฒนา พัฒนาและสนับสนุนโครงสร้างพื้นฐาน การคมนาคม สาธารณูปโภคและสาธารณูปการต่างๆ

-73-

ที่	โครงการ	วัตถุประสงค์	เป้าหมาย	งบประมาณและที่มา					ตัวชี้วัด KPI	ผลลัพธ์ที่คาดว่าจะได้รับ	หน่วยงานที่รับผิดชอบ
				๒๕๖๑ (บาท)	๒๕๖๒ (บาท)	๒๕๖๓ (บาท)	๒๕๖๔ (บาท)	๒๕๖๕ (บาท)			
14	ก่อสร้างพังกัน น้ำลำห้วยหินลาด บ้านหนองนาดี หมู่ที่ 8	เพื่อให้ประชาชน มีแหล่งน้ำอุปโภค บริโภคที่เพียงพอ	ก่อสร้างพังกันน้ำลำห้วย หินลาด บ้านหนองนาดี หมู่ที่ 8	100,000					พังกัน น้ำห้วยหิ นลาด	ประชาชนได้มี น้ำอุปโภคบริโ ภคเพียงพอ	กองช่าง อบต.ลำโรง

--	--	--	--	--	--	--	--	--	--	--	--	--

3.1 แนวทางการพัฒนา พัฒนาและสนับสนุนโครงสร้างพื้นฐาน การคมนาคม สาธารณูปโภคและสาธารณูปการต่าง ๆ

ที่	โครงการ	วัตถุประสงค์	เป้าหมาย	งบประมาณและที่มา					ตัวชี้วัด KPI	ผลลัพธ์ที่คาดว่าจะได้รับ	หน่วยงานที่รับผิดชอบ
				๒๕๖๑	๒๕๖๒	๒๕๖๓	๒๕๖๔	๒๕๖๕			

				(บาท)	(บาท)	(บาท)	(บาท)	(บาท)			
15	ซ่อมแซมถนนสายบ้านนายช่วงจารย์ชัย บ้านสำโรง หมู่ที่ 6	เพื่อให้ประชาชนสัญจรไปมาได้สะดวก	โดยถมดินซ่อมแซมคันดิน ช่วงที่ 1 กว้าง 3 ม. สูงเฉลี่ย 0.70 ม. ยาว 90 ม. ลงลูกรังผิวจราจรหนา 0.15 ม. ช่วงที่ 2 กว้าง 2.50 ม. สูงเฉลี่ย 0.50 ม. ยาว 40 ม. ลงลูกรังผิวจราจรหนา 0.15 ม. ปริมาณถมดินรวมไม่น้อยกว่า 320 ลูกบาศก์เมตร (ถมดินจากบ่อขี้ม) ปริมาณลูกรังรวมไม่น้อยกว่า 55.5 ลูกบาศก์เมตร พร้อมป้ายประชาสัมพันธ์โครงการ จำนวน 1 ป้าย	37,000					ประชาชนได้มีถนนสัญจรไปมาได้สะดวกยิ่งขึ้น	ประชาชนได้มีถนนสัญจรไปมาได้สะดวกยิ่งขึ้น	กองช่าง อบต.สำโรง

ที่	โครงการ	วัตถุประสงค์	เป้าหมาย	งบประมาณและที่มา					ตัวชี้วัด KPI	ผลลัพธ์ที่คาดว่าจะได้รับ	หน่วยงานที่รับผิดชอบ
				๒๕๖๑ (บาท)	๒๕๖๒ (บาท)	๒๕๖๓ (บาท)	๒๕๖๔ (บาท)	๒๕๖๕ (บาท)			
16	ซ่อมแซมถนนสายบ้านสำโรง-โคกเหล่าให้บ้านสำโรง หมู่ที่ 1	เพื่อให้ประชาชนสัญจรไปมาได้สะดวก	โดยถมดินปรับระดับพร้อมลงลูกรังผิวจราจรกม.ที่ 0+400 – กม.ที่ 1+200 ยาว 800 ม. ขนาดกว้าง 2.50 ม. หนาเฉลี่ย 0.15 ม. ปริมาณลูกรัง 336 ลบ.ม. ถมดินปรับระดับ กม.ที่ 0+400 – กม.ที่ 0+700 ยาว 300 ม. กว้าง 2.80 ม. หนาเฉลี่ย 0.70 ม. ปริมาณถมดิน 588 ลบ.ม. วางท่อ คสล. 0.60 ม. จำนวน 4 ท่อน พร้อมป้ายประชาสัมพันธ์โครงการ จำนวน 1 ป้าย	107,000					ถนนดิน	ประชาชนได้มีถนนสัญจรไปมาได้สะดวกยิ่งขึ้น	กองช่าง อบต.สำโรง

3.1 แนวทางการพัฒนา พัฒนาและสนับสนุนโครงสร้างพื้นฐาน การคมนาคม สาธารณูปโภคและสาธารณูปการต่างๆ

-76-

ที่	โครงการ	วัตถุประสงค์	เป้าหมาย	งบประมาณและที่มา					ตัวชี้วัด (KPI)	ผลลัพธ์ที่คาดว่าจะได้รับ	หน่วยงานที่รับผิดชอบ
				๒๕๖๑ (บาท)	๒๕๖๒ (บาท)	๒๕๖๓ (บาท)	๒๕๖๔ (บาท)	๒๕๖๕ (บาท)			
17	ซ่อมแซมคันดินลำห้วยกระจายบ้านสำโรง – ตำบลสำโรง – ตำบลวังหิน	เพื่อให้ประชาชนสัญจรไปมาได้สะดวก	กว้าง 4 ม. ปริมาณดินถมรวม 3175 ลบ.ม. วางท่อ 0.40 ม. จำนวน 35 ท่อน พร้อมป้ายโครงการ จำนวน 1 ป้าย และป้ายประชาสัมพันธ์โครงการ จำนวน 1 ป้าย	141,000					ถนนดิน	ประชาชนได้มีถนนสัญจรไปมาได้สะดวกยิ่งขึ้น	กองช่าง อบต.สำโรง

3.1 แนวทางการพัฒนา พัฒนาและสนับสนุนโครงสร้างพื้นฐาน การคมนาคม สาธารณูปโภคและสาธารณูปการต่างๆ

ที่	โครงการ	วัตถุประสงค์	เป้าหมาย	งบประมาณและที่มา					ตัวชี้วัด (KPI)	ผลลัพธ์ที่คาดว่าจะได้รับ	หน่วยงานที่รับผิดชอบ
				๒๕๖๑ (บาท)	๒๕๖๒ (บาท)	๒๕๖๓ (บาท)	๒๕๖๔ (บาท)	๒๕๖๕ (บาท)			

18	ซ่อมแซมถนน สายหลังวัด บ้านหนองขาว หมู่ที่ 2	เพื่อให้ประชาชน หนีภัยจมน้ำมาได้ สะดวก	โดยการถมดินปรับร ระดับ พร้อมลงลูกรังผิวจร จรลงลูกรัง กม. ที่ 0+000 – กม. ที่ 0+450 ยาว 450 ม. ขนาดกว้าง 4 ม. หนาเฉลี่ย 0.15 ม. ปริมาณลูกรัง 270 ลบ.ม. ถมดินปรับระดับกม. ที่ 0+000-กมที่ 0+450 ม. ขนาดกว้าง 4 ม. สูงเฉลี่ย .80 ม. ปริมาณดินถม 2,025 ม. ลบ.ม. พร้อมป้ายโครงการ และป้ายประชาสัมพันธ์ โครงการ จำนวน 1 ป้าย	108,000					ถนนดิน	ประชาชนได้มีถ หนีภัยจมน้ำมาได้ สะดวกยิ่งขึ้น	กองช่าง อบต.สำโรง	
----	--	--	---	---------	--	--	--	--	--------	--	----------------------	--

ที่	โครงการ	วัตถุประสงค์	เป้าหมาย	งบประมาณและที่มา					ตัวชี้วัด (KPI)	ผลที่คาดว่าจะได้รับ	หน่วยงานที่รับผิดชอบ
				๒๕๖๑ (บาท)	๒๕๖๒ (บาท)	๒๕๖๓ (บาท)	๒๕๖๔ (บาท)	๒๕๖๕ (บาท)			
19	ปรับปรุงซ่อมแซมคันค้ำห้วยเสื่อเต่า บ้านหินลาด หมู่ที่ 5	เพื่อให้ประชาชนสัญจรไปมาได้สะดวก	โดยการถมดินซ่อมแซมคันค้ำดิน หลังคันค้ำดินกว้าง 6 ม. สูงเฉลี่ย 4 ม. ยาว 38 ม. ปริมาณดินถมไม่น้อยกว่า 1216 ลบ.ม. (ดินจากบ่อขี้ม) ถมดินซ่อมแซมคันค้ำดิน หลังคันค้ำดินกว้าง 4 ม. สูงเฉลี่ย 2 ม. ยาวรวม 80 ม. ปริมาณดินถมรวมไม่น้อยกว่า 800 ลบ.ม. (ดินจากข้างทาง)ป้ายพร้อมโครงการ 1 ป้าย และป้ายประชาสัมพันธ์โครงการ จำนวน 1 ป้าย	145,000					ถนนดิน	ประชาชนได้มีถนนสัญจรไปมาได้สะดวกยิ่งขึ้น	กองช่าง อบต.ลำโรง

3.1 แนวทางการพัฒนา พัฒนาและสนับสนุนโครงสร้างพื้นฐาน การคมนาคม สาธารณูปโภคและสาธารณูปการต่างๆ

-79-

ที่	โครงการ	วัตถุประสงค์	เป้าหมาย	งบประมาณและที่มา					ตัวชี้วัด (KPI)	ผลที่คาดว่าจะ ได้รับ	หน่วยงานที่รับ ผิดชอบ
				๒๕๖๑ (บาท)	๒๕๖๒ (บาท)	๒๕๖๓ (บาท)	๒๕๖๔ (บาท)	๒๕๖๕ (บาท)			

20	ก่อสร้างถนน คสล.ภายในห หมู่บ้าน บ้านสำโรง หมู่ 1และหมู่ 6 สายหน้าโรงเรี ยหน้าบ้านสำโรง	เพื่อให้ประชาชน สัญจรไปมาได้สะ ดวก	ขนาดผิวจราจรกว้าง ง 5 ม. ยาว 150 ม. หนา 0.15 ม. พื้นที่ คสล.ไม่น้อยกว่า 750 ตร.ม. ไหล่ทางลูกรังข้างล ะ 0.50 ม. หรือตามสภาพพื้น ที่ พร้อมป้ายประชาติ มพันธ์ โครงการ จำนวน 1 ป้าย และป้ายโครงจํานว น 1 ป้าย		500,000				ถนนคสล.	ประชาชนได้มี ถนนสัญจรไปม าได้สะดวกยิ่งขึ้ น	กองช่าง อบต.สำโรง
----	--	--	--	--	---------	--	--	--	---------	--	----------------------

3.1 แนวทางการพัฒนา พัฒนาและสนับสนุนโครงสร้างพื้นฐาน การคมนาคม สาธารณูปโภคและสาธารณูปการต่าง ๆ

-80-

ที่	โครงการ	วัตถุประสงค์	งบประมาณและที่มา	ผลที่คาดว่าจะได้	หน่วยงานที่
-----	---------	--------------	------------------	------------------	-------------

			เป้าหมาย	๒๕๖๑ (บาท)	๒๕๖๒ (บาท)	๒๕๖๓ (บาท)	๒๕๖๔ (บาท)	๒๕๖5 (บาท)	ตัวชี้วัด (KPI)	ได้รับ	รับผิดชอบ
21	ก่อสร้างถนน คสล. บ้านหนองขาว หมู่ที่ 2	เพื่อให้ประชาชน สัญจรไปมาได้สะดวก	-สายที่ 1 เส้นทางไปเมรุ ขนาดกว้าง 3 ม. หนา 0.15 ม. ยาว 60 ม. -สายที่ 2 เส้นทางบ้าน นายจำปี สีแสง ขนาดกว้าง 4 ม. หนา 0.15 ม. ยาว 10 ม. คสล.ไม่น้อยกว่า 22 0 ตร.ม. ไหล่ทางลูกรังข้างล ะ 0.25 ม		200,000				ถนนคสล.	ประชาชนได้มีถนน สัญจรไปมาได้สะดวกยิ่งขึ้น	กองช่าง อบต.สำโรง

3.1 แนวทางการพัฒนา พัฒนาและสนับสนุนโครงสร้างพื้นฐาน การคมนาคม สาธารณูปโภคและสาธารณูปการต่างๆ

-81-

ที่	โครงการ	วัตถุประสงค์	เป้าหมาย	งบประมาณและที่มา					ตัวชี้วัด (KPI)	ผลที่คาดว่าจะได้รับ	หน่วยงานที่รับผิดชอบ
				๒๕๖๑ (บาท)	๒๕๖๒ (บาท)	๒๕๖๓ (บาท)	๒๕๖๔ (บาท)	๒๕๖๕ (บาท)			
22	ก่อสร้างถนนคสล. บ้านดอนแดง หมู่ 3 สายบ้านดอนแดง ถึงหนองแวงตอตั้ง	เพื่อให้ประชาชนสัญจรไปมาได้สะดวก	ขนาดผิวจราจรกว้าง 5 ม. ยาว 80 ม. หนา 0.15 ม. พื้นที่คสล. ไม่น้อยกว่า 400 ตร.ม. ไหล่ทางลูกรังข้างละ 0.50 ม. หรือตามสภาพพื้นที่ พร้อมป้ายประชาสัมพันธ์โครงการ จำนวน 1 ป้าย และป้ายโครงการ จำนวน 1 ป้าย		250,000				ถนนคสล.	ประชาชนได้มีถนนสัญจรไปมาได้สะดวกยิ่งขึ้น	กองช่าง อบต.สำโรง

3.1 แนวทางการพัฒนา พัฒนาและสนับสนุนโครงสร้างพื้นฐาน การคมนาคม สาธารณูปโภคและสาธารณูปการต่างๆ

-82-

ที่	โครงการ	วัตถุประสงค์	เป้าหมาย	งบประมาณและที่มา					ตัวชี้วัด (KPI)	ผลที่คาดว่าจะได้รับ	หน่วยงานที่รับผิดชอบ
				๒๕๖๑ (บาท)	๒๕๖๒ (บาท)	๒๕๖๓ (บาท)	๒๕๖๔ (บาท)	๒๕๖๕ (บาท)			

23	ปรับปรุงถนนภายในหมู่บ้าน บ้านเหล่านกชุม หมู่ที่ 4	เพื่อให้ประชาชนสัญจรไปมา ได้สะดวก	กว้าง 5 ม. ยาว 150 ม. พื้นที่รวม 750 ตร.ม. โดยลาดเทคโคท(T ACK COAT) แล้วเสริมผิวทางแอส ฟัลต์คอนกรีต (asphaltic concrete) หนา 0.05 ม. พร้อมป้ายประชาสัม พันธ์โครงการ จำนวน 1 ป้าย และป้ายโครงการ จำนวน 1 ป้าย		250,000				ถนนคสล.	ประชาชนได้มี ถนนสัญจรไปม าได้สะดวกยิ่งขึ้ น	กองช่าง อบต.สำโรง	
----	---	--------------------------------------	--	--	---------	--	--	--	---------	--	----------------------	--

3.1 แนวทางการพัฒนา พัฒนาและสนับสนุนโครงสร้างพื้นฐาน การคมนาคม สาธารณูปโภคและสาธารณูปการต่างๆ

-83-

ที่	โครงการ	วัตถุประสงค์	งบประมาณและที่มา	ตัวชี้วัด	ผลที่คาดว่าจะ
-----	---------	--------------	------------------	-----------	---------------

			เป้าหมาย	๒๕๖๑ (บาท)	๒๕๖๒ (บาท)	๒๕๖๓ (บาท)	๒๕๖๔ (บาท)	๒๕๖๕ (บาท)	(KPI)	จะได้รับ	หน่วยงานที่รับผิดชอบ
24	ก่อสร้างถนนคสล.ภายในหมู่บ้าน น บ้านหินลาด หมู่ที่ 5	เพื่อให้ประชาชนสัญจรไปมาได้สะดวก	-สายที่1 ขนาดกว้าง3.50 ม. หนา 0.15 ม. ยาว 42 ม. -สายที่2 ขนาดกว้าง 3.50 ม. หนา 0.15 ม. ยาว44 ม.พื้นที่คสล.ไม่น้อยกว่า301 ตร.ม. ไหล่ทางลูกรังข้างละ 0.25 ม. หรือตามสภาพพื้นที่พร้อมป้ายประชาสัมพันธ์โครงการ จำนวน 1 ป้ายและป้ายโครงการจำนวน 1 ป้าย		200,000				ถนนคสล.	ประชาชนได้มีถนนสัญจรไปมาได้สะดวกยิ่งขึ้น	กองช่าง อบต.สำโรง

ที่	โครงการ	วัตถุประสงค์	เป้าหมาย	งบประมาณและที่มา					ตัวชี้วัด/ผลที่คาดว่าจะได้รับ	หน่วยงานที่รับผิดชอบ	
				๒๕๖๑ (บาท)	๒๕๖๒ (บาท)	๒๕๖๓ (บาท)	๒๕๖๔ (บาท)	๒๕๖5 (บาท)			
25	ก่อสร้างถนนคสล. บ้านหนองคลองใหญ่ หมู่ที่ 7	เพื่อให้ประชาชนสัญจรไปมาได้สะดวก	ขนาดผิวจราจรกว้าง 4 ม. ยาว 100 ม. หน้า 0.15 ม. พร้อมวางท่อ 5 ท่อน ขนาด 0.40 ม. พร้อมป้ายประชาสัมพันธ์โครงการ จำนวน 1 ป้าย และป้ายโครงการ จำนวน 1 ป้าย		250,000					ประชาชนได้มีถนนสัญจรไปมาได้สะดวกยิ่งขึ้น	กองช่าง อบต.สำโรง
26	ก่อสร้างถนนคสล. บ้านหนองหาดใหญ่ หมู่ที่ 8	เพื่อให้ประชาชนสัญจรไปมาได้สะดวก	ขนาดผิวจราจรกว้าง 4 ม. ยาว 70 ม. หน้า 0.15 ม. พื้นที่คสล. ไม่น้อยกว่า 280 ตร.ม. พร้อมป้ายประชาสัมพันธ์โครงการ จำนวน 1 ป้าย และป้ายโครงการ จำนวน 1 ป้าย		250,000					ประชาชนได้มีถนนสัญจรไปมาได้สะดวกยิ่งขึ้น	กองช่าง อบต.สำโรง

3.1 แนวทางการพัฒนา พัฒนาและสนับสนุนโครงสร้างพื้นฐาน การคมนาคม สาธารณูปโภคและสาธารณูปการต่างๆ

-85-

ที่	โครงการ	วัตถุประสงค์	เป้าหมาย	งบประมาณและที่มา					ตัวชี้วัด (KPI)	ผลที่คาดว่าจะได้รับ	หน่วยงานที่รับผิดชอบ
				๒๕๖๑ (บาท)	๒๕๖๒ (บาท)	๒๕๖๓ (บาท)	๒๕๖๔ (บาท)	๒๕๖๕ (บาท)			
27	ก่อสร้างถนนหินคลุกบ้านหนองคลองเจริญ หมู่ 9	เพื่อให้ประชาชนสัญจรไปมาได้สะดวก	จุดที่ 1 กว้าง 4 ม. ยาว 150 ม. หนา 0.10 ม. จุดที่ 2 กว้าง 4 ม. ยาว 100 ม. หนา 0.10 ม. จุดที่ 3 กว้าง 4 ยาว ยาว 600 ม. หนา 0.10 ม. พร้อมป้ายประชาสัมพันธ์โครงการ จำนวน 1 ป้าย และป้ายโครงการ จำนวน 1 ป้าย		250,000				ประชาชนได้มีถนนสัญจรไปมาได้สะดวกยิ่งขึ้น	กองช่าง อบต.สำโรง	

3.1 แนวทางการพัฒนา พัฒนาและสนับสนุนโครงสร้างพื้นฐาน การคมนาคม สาธารณูปโภคและสาธารณูปการต่างๆ

ที่	โครงการ	วัตถุประสงค์	เป้าหมาย	งบประมาณและที่มา					ตัวชี้วัด (KPI)	ผลที่คาดว่าจะได้รับ	หน่วยงานที่รับผิดชอบ	
				๒๕๖๑ (บาท)	๒๕๖๒ (บาท)	๒๕๖๓ (บาท)	๒๕๖๔ (บาท)	๒๕๖๕ (บาท)				
28	ก่อสร้าง คสล. ภายในที่ทำการ อบต.สำโรง	เพื่อเป็นการปรับปรุงภูมิทัศน์ในองค์กร และเพื่อให้ผู้มาติดต่อราชการสัญจรไปมาได้สะดวก	เทคอนกรีตเสริมเหล็ก ขนาด 6 ม. ยาวรวม 60 ม. หนา 0.15 ม. พื้นที่ คสล. ไม่น้อยกว่า 360 ตร.ม. ไม่มีไหล่ทาง พร้อมป้ายประชาสัมพันธ์โครงการ 1 ป้าย และป้ายโครงการ 1 ป้าย		200,000					ถนนคสล.	เพื่อให้ผู้มาติดต่อราชการได้มีถนนสัญจรไปมาได้สะดวกยิ่งขึ้น	กองช่าง อบต.สำโรง

--	--	--	--	--	--	--	--	--	--	--	--	--

3.1 แนวทางการพัฒนา พัฒนาและสนับสนุนโครงสร้างพื้นฐาน การคมนาคม สาธารณูปโภคและสาธารณูปการต่างๆ

ที่	โครงการ	วัตถุประสงค์	เป้าหมาย	งบประมาณและที่มา					ตัวชี้วัด (KPI)	ผลที่คาดว่าจะได้รับ	หน่วยงานที่รับผิดชอบ
				๒๕๖๑ (บาท)	๒๕๖๒ (บาท)	๒๕๖๓ (บาท)	๒๕๖๔ (บาท)	๒๕๖๕ (บาท)			

29	โครงการปรับปรุงห้องประชุมอบต.สำโรง	เพื่อเป็นการปรับปรุงซ่อมแซมอาคารห้องประชุมอบต.สำโรง	ปรับปรุงอาคารห้องประชุม อบต.สำโรง โดยรื้อหลังคากระเบื้องลอนคู่เดิมออกและมุงหลังคาเหล็กกรีดลอน (เมทัลชีส) หน้า 0.35 มม. พื้นที่ไม่น้อยกว่า 279.76 ตร.ม. รื้อฝ้าเพดานเดิมออกแล้วก่อสร้างฝ้าฉาบใหม่ พื้นที่ไม่น้อยกว่า 164 ตร.ม.ติดตั้งระบบไฟฟ้าภายใน พร้อมป้ายประชาสัมพันธ์โครงการ 1 บ้าย และป้ายโครงการ 1 บ้าย	200,000				ห้องประชุม	เพื่อปรับปรุงห้องประชุมให้ได้มาตรฐานและมีความพร้อมสำหรับการใช้งาน	กองช่าง อบต.สำโรง
----	------------------------------------	---	---	---------	--	--	--	------------	---	-------------------

3.1 แนวทางการพัฒนา พัฒนาและสนับสนุนโครงสร้างพื้นฐาน การคมนาคม สาธารณูปโภคและสาธารณูปการต่างๆ

ที่	โครงการ	วัตถุประสงค์	เป้าหมาย	งบประมาณและที่มา					ตัวชี้วัด (KPI)	ผลที่คาดว่าจะได้รับ	หน่วยงานที่รับผิดชอบ
				๒๕๖๑ (บาท)	๒๕๖๒ (บาท)	๒๕๖๓ (บาท)	๒๕๖๔ (บาท)	๒๕๖๕ (บาท)			
30	โครงการปรับปรุงอาคารศูนย์เด็กเล็ก อบต.สำโรง	เพื่อเป็นการปรับปรุงศูนย์พัฒนาเด็กเล็ก อบต.สำโรง	ปรับปรุงอาคารศูนย์พัฒนาเด็กเล็ก อบต.สำโรง โดยต่อเติมโครงหลังคาเหล็กรีดลอน (เมทัลชีล) หนา 0.35 มม.พื้นที่ไม่น้อยกว่า ๗ 88.50 ตร.ม.และปูพื้นด้วยกระเบื้องเซรามิค พื้นที่ไม่น้อยกว่า 84.50 ตร.ม. พร้อมป้ายประชาสัมพันธ์โครงการ 1 ป้าย และป้ายโครงการ 1 ป้าย		200,000		200,000			เพื่อปรับปรุงศูนย์พัฒนาเด็กเล็กให้มาตรฐานและปลอดภัย มีความพร้อมสำหรับการใช้งาน	กองช่าง อบต.สำโรง

3.1 แนวทางการพัฒนา พัฒนาและสนับสนุนโครงสร้างพื้นฐาน การคมนาคม สาธารณูปโภคและสาธารณูปการต่าง ๆ

-89-

ที่	โครงการ	วัตถุประสงค์	เป้าหมาย	งบประมาณและที่มา					ตัวชี้วัด (KPI)	ผลที่คาดว่าจะ ได้รับ	หน่วยงานที่ รับผิดชอบ
				๒๕๖๑ (บาท)	๒๕๖๒ (บาท)	๒๕๖๓ (บาท)	๒๕๖๔ (บาท)	๒๕๖๕ (บาท)			
31	โครงการปรับปรุงไฟฟ้าภายใน โดยปักเสาไฟคอนกรีตอัดแรง ขนาดยาว 9 ม. จำนวน 2 ต้น พร้อมพาสสายไฟ ไฟฟ้าภายในระยะ ๕ 300 ม.และติดตั้งมิเตอร์ ขนาด 30 A	เพื่อเป็นการปรับปรุง ระบบไฟฟ้าภายใน อบต.สำโรง	ปรับปรุงไฟฟ้าภายใน โดยปักเสาไฟคอนกรีตอัดแรง ขนาดยาว 9 ม. จำนวน 2 ต้น พร้อมพาสสายไฟ ไฟฟ้าภายใน ระยะ 300 ม. และติดตั้งมิเตอร์ ขนาด 30 A		200,000					เพื่อปรับปรุงระบบไฟฟ้าภายใน อบต.สำโรง	กองช่าง อบต.สำโรง

3.1 แนวทางการพัฒนา พัฒนาและสนับสนุนโครงสร้างพื้นฐาน การคมนาคม สาธารณูปโภคและสาธารณูปการต่างๆ

-90-

ที่	โครงการ	วัตถุประสงค์	เป้าหมาย	งบประมาณและที่มา					ตัวชี้วัด (KPI)	ผลที่คาดว่าจะได้รับ	หน่วยงาน ที่รับผิดชอบ
				๒๕๖๑ (บาท)	๒๕๖๒ (บาท)	๒๕๖๓ (บาท)	๒๕๖๔ (บาท)	๒๕๖๕ (บาท)			
32	ก่อสร้างถนนคอนกรีตเสริมเหล็ก ทางหลวงท้องถิ่น ชก.ถ.191- 03สายบ้าน หนองนาดี หมู่ที่ 8 ถึงบ้านหนองศาลา	เพื่อให้ประชาชน ใช้ถนนสัญจร ไปมาได้สะดวก	กว้าง 5 ม. ยาว 2,800 ม. หนา 0.15 ม.		7,957,000				ถนนคอนกรีตเสริม เหล็ก	ประชาชนมีการค มาคมสะดวกแล ะปลอดภัย	กองช่าง อบต.ลำโรง/ (หน่วยงานอื่ น)

33	ก่อสร้างถนนคอนกรีตเสริมเหล็ก ท่อส่งทางหลวง ท่อส่งน้ำ ชก.ถ.191-07สายบ้านหนองคลองใหญ่ หมู่ที่ 7 ถึงบ้านห้วยโป่ง	เพื่อให้ประชาชนใช้ถนนสัญจรไปมาได้สะดวก	กว้าง 5 ม. ยาว 2,800 ม. หนา 0.15 ม.		7,957,000					ถนนคอนกรีตเสริมเหล็ก	ประชาชนมีการคมนาคมสะดวกและปลอดภัย	กองช่าง อบต.ลำโรง/ (หน่วยงานอื่น)
----	---	--	---	--	-----------	--	--	--	--	----------------------	-----------------------------------	-----------------------------------

๓.๑ แนวทางการพัฒนา พัฒนาและสนับสนุนโครงสร้างพื้นฐาน การคมนาคม สาธารณูปโภคและสาธารณูปการต่าง ๆ

-91-

ที่	โครงการ	วัตถุประสงค์	เป้าหมาย (ผลผลิตของโครงการ)	งบประมาณและที่ผ่านมา					ตัวชี้วัด (KPI)	ผลที่คาดว่าจะได้รับ	หน่วยงาน ที่ รับผิดชอบ	
				๒๕๖๑ (บาท)	๒๕๖๒ (บาท)	๒๕๖๓ (บาท)	๒๕๖๔ (บาท)	๒๕๖5 (บาท)				
34	ก่อสร้างถนนคอนกรีตเสริมเหล็ก บ้านลำโรง หมู่ที่ ๑ สายหน้าบ้าน	เพื่อให้ประชาชนใช้ถนนสัญจรไปมาได้สะดวก	กว้าง 6 ม. ยาว 25 ม. หนา 0.15 ม.		80,000					ถนนคอนกรีตเสริมเหล็กบ้านลำโรง หมู่ที่ 1	ประชาชนมีการคมนาคมสะดวกและปลอดภัย	กองช่าง (อบต,หน่วยงานอื่น)

	นางถนอม สำโรงพล(บริเวณสี่ แยกทางไปหนองห ว้า)										
35	ก่อสร้างถนนคอนกรีตเสริมเหล็ก หมู่ที่ 1 และหมู่ที่ 6 สายหน้าโรงเรียน	เพื่อให้ประชาชนใช้ถนนสัญจรไปมาได้สะดวก	กว้าง 5 ม. ยาว 127 ม. หนา 0.15 ม.		356,000				ถนนคอนกรีตเสริมเหล็กบ้านสำโรง หมู่ที่ 1และหมู่ที่ 6	ประชาชนมีการคมนาคมสะดวกและปลอดภัย	กองช่าง (อบต,หน่วยงานอื่น)
36	ก่อสร้างถนนคอนกรีตเสริมเหล็ก บ้านหนองกาว หมู่ที่ 2	เพื่อให้ประชาชนใช้ถนนสัญจรไปมาได้สะดวก	กว้าง 4 ม. ยาว 150 ม. หนา 0.15 ม.		333,000				ถนนคอนกรีตเสริมเหล็กบ้านหนองกาว หมู่ที่ 2	ประชาชนมีการคมนาคมสะดวกและปลอดภัย	กองช่าง (อบต,หน่วยงานอื่น)

๓.๑ แนวทางการพัฒนา พัฒนาและสนับสนุนโครงสร้างพื้นฐาน การคมนาคม สาธารณูปโภคและสาธารณูปการต่างๆ

-92-

ที่	โครงการ	วัตถุประสงค์	เป้าหมาย (ผลผลิตของโครงการ)	งบประมาณและที่ผ่านมา					ตัวชี้วัด (KPI)	ผลที่คาดว่าจะได้รับ	หน่วยงานที่รับผิดชอบ
				๒๕๖๑	๒๕๖๒	๒๕๖๓	๒๕๖๔	๒๕๖5			

แผนพัฒนาท้องถิ่น (พ.ศ. ๒๕๖๑-๒๕๖5) อบต.ตำโรง อ.หนองสองห้อง จ.ขอนแก่น

			การ)	(บาท)	(บาท)	(บาท)	(บาท)	(บาท)			
37	ก่อสร้างถนนคอนกรีตเสริมเหล็กภายในหมู่บ้านหนองกา หมู่ที่ 2 (ซอยสามแยก.ร.บ้านหนองกา)	เพื่อให้ประชาชนใช้ถนนสัญจรไปมาได้สะดวก	กว้าง ๔ ม. ยาว 35 ม. หน้า ๐.๑๕ ม.		77,000				ถนนคอนกรีตเสริมเหล็กบ้านหนองกา หมู่ที่ 2	การคมนาคมมีความสะดวกและปลอดภัย	กองช่าง (อบต,หน่วยงานอื่น)
38	ก่อสร้างถนนคอนกรีตเสริมเหล็กบ้านดอนแดง หมู่ที่ 3 สายบ้านดอนแดง – บ้านหนองแวงตอตั้ง (ต.คิมชาติ)	เพื่อให้ประชาชนใช้ถนนสัญจรไปมาได้สะดวก	กว้าง 5 ม. ยาว 80 ม. หน้า ๐.๑๕ ม.		221,000				ถนนคอนกรีตเสริมเหล็กบ้านดอนแดง หมู่ที่ 3	การคมนาคมมีความสะดวกและปลอดภัย	กองช่าง (อบต,หน่วยงานอื่น)
39	ขุดลอกลำห้วยเสือเต่า บ้านเหล่านกชุม หมู่ที่ 4	เพื่อให้ประชาชนมีแหล่งน้ำสำหรับอุปโภคอย่างเพียงพอ	กว้าง 8 ม. ยาว 430 ม. ลึก 1 ม.		133,000				ขุดลอกลำห้วยเสือเต่า	ประชาชนมีแหล่งน้ำอุปโภคที่เพียงพอ	กองช่าง (อบต,หน่วยงานอื่น)
40	ถนนหินคลุกจากสะพานหินทิศตะวันตกลำห้วยเสือเต่า บ้านเหล่านกชุม หมู่ที่ 4	เพื่อให้ประชาชนใช้ถนนสัญจรไปมาได้สะดวก	กว้าง 3.50 ม. ยาว 300 ม. สูง 0.10 ม.		61,000				ถนนดินสายหนองขอน-บ้านเหล่านกชุม	การคมนาคมมีความสะดวกและปลอดภัย	กองช่าง (อบต,หน่วยงานอื่น)

๓.๑ แนวทางการพัฒนา พัฒนาและสนับสนุนโครงสร้างพื้นฐาน การคมนาคม สาธารณูปโภคและสาธารณูปการต่าง ๆ

-93-

ที่	โครงการ	วัตถุประสงค์	เป้าหมาย (ผลผลิตของโครงการ)	งบประมาณและที่ผ่านมา					ตัวชี้วัด (KPI)	ผลที่คาดว่าจะได้รับ	หน่วยงานที่รับผิดชอบ
				๒๕๖๑	๒๕๖๒ (บาท)	๒๕๖๓ (บาท)	๒๕๖๔ (บาท)	๒๕๖5 (บาท)			
41	ขุดลอกหนองสระวัดบ้านหินลาด หมู่ที่ 5	เพื่อให้ประชาชนมีแหล่งน้ำสำหรับอุปโภคอย่างเพียงพอ	พื้นที่ขุดลอกไม่น้อยกว่า 8,667 ตร.ม.		50๐,๐๐๐				ขุดลอกหนองสระวัดบ้านหินลาดหมู่ที่ 5	ประชาชนมีแหล่งน้ำอุปโภคที่เพียงพอ	กองช่าง (อบต,หน่วยงานอื่น)
42	ก่อสร้างถนน คสล. ภายในหมู่บ้านสำโรง หมู่ที่ 6 (สายรอบหนองแวง)	เพื่อให้ประชาชนใช้ถนนสัญจรไปมาได้สะดวก	กว้าง 4 ม. ยาว 135 ม. หนา 0.15 ม.		299,000				ถนนคสล.ภายในหมู่บ้านสำโรงสายรอบหนองแวง	การคมนาคมมีความสะดวกและปลอดภัย	กองช่าง (อบต,หน่วยงานอื่น)
43	ก่อสร้างรางระบายน้ำภายในหมู่บ้านสำโรง หมู่ที่ 6	เพื่อให้ประชาชนใช้ถนนสัญจรไปมาได้สะดวก	กว้าง ๐.๓๐ ม. ยาว 8 ม.		27,000				ก่อสร้างรางระบายน้ำในหมู่บ้านสำโรงหมู่ที่ 6	การคมนาคมมีความสะดวกและปลอดภัย	กองช่าง (อบต,หน่วยงานอื่น)
44	ก่อสร้างถนนคอนกรีตเสริมเหล็กบ้านหนองคลองใหญ่ หมู่ที่	เพื่อให้ประชาชนใช้ถนนสัญจรไปมาได้สะดวก	กว้าง 5 ม. ยาว 120 ม. หนา 0.15 ม.		334,๐๐๐				ถนนคอนกรีตเสริมเหล็กบ้านหนองคลองใหญ่และบ้านหนอง	การคมนาคมมีความสะดวกและปลอดภัย	กองช่าง (อบต,หน่วยงานอื่น)

7และบ้านหนองคลองเจริญ หมู่ที่ 9									งคลองเจริญ	
---------------------------------	--	--	--	--	--	--	--	--	------------	--

๓.๑ แนวทางการพัฒนา พัฒนาและสนับสนุนโครงสร้างพื้นฐาน การคมนาคม สาธารณูปโภคและสาธารณูปการต่างๆ

ที่	โครงการ	วัตถุประสงค์	เป้าหมาย (ผลผลิตของโครงการ)	งบประมาณและที่ผ่านมา					ตัวชี้วัด (KPI)	ผลที่คาดว่าจะได้รับ	หน่วยงานที่รับผิดชอบ
				๒๕๖๑ (บาท)	๒๕๖๒ (บาท)	๒๕๖๓ (บาท)	๒๕๖๔ (บาท)	๒๕๖5 (บาท)			
45	ก่อสร้างถนนคอนกรีตเสริมเหล็กบ้านหนองคลองใหญ่ หมู่ที่ 7	เพื่อให้ประชาชนในชุมชนสัญจรไปมาได้สะดวก	กว้าง 4 ม. ยาว 47 ม. หนา 0.15 ม.		๑05,๐๐๐				ถนนคอนกรีตเสริมเหล็กบ้านหนองคลองใหญ่ หมู่ที่ 7	การคมนาคมมีความสะดวกและปลอดภัย	กองช่าง (อบต,หน่วยงานอื่น)
46	ก่อสร้างรางระบายน้ำภายในหมู่บ้านหนองคลองใหญ่ หมู่ที่ 7	เพื่อให้ประชาชนใช้ถนนสัญจรไปมาได้สะดวก	กว้าง ๐.๓๐ ม. ยาว 8 ม.		27,000				ก่อสร้างรางระบายน้ำภายในบ้านหนองคลองใหญ่ หมู่ที่ 7	การคมนาคมมีความสะดวกและปลอดภัย	กองช่าง (อบต,หน่วยงานอื่น)
47	ก่อสร้างถนนคอนกรีตเสริมเหล็กบ้านหนองนาดี หมู่ที่ 8 สายบ่อหน้าซิม	เพื่อให้ประชาชนในชุมชนสัญจรไปมาได้สะดวก	กว้าง ๔ ม. ยาว ๑49 ม. หนา ๐.๑๕ ม.		329,000				ถนนคอนกรีตเสริมเหล็กบ้านหนองนาดี หมู่ที่ 8	การคมนาคมมีความสะดวกและปลอดภัย	กองช่าง (อบต,หน่วยงานอื่น)

48	ปรับปรุงถนนดินสาย ทางเข้าลำห้วยวังย าว บ้านหนองนาดี หมู่ที่ 8	เพื่อให้ประชาชนใน ชั้นถนนสัญจรไปมา ได้สะดวก	กว้าง 4 ม. ยาว 761 ม. หนา ๐.80 ม.		100,000				ประชาชนสามารถ ใช้เส้นทางสัญจรไ ด้สะดวก	การคมนาคม มีความสะดวกแ ละปลอดภัย	กองช่าง (อบต,หน่วยงา นอื่น)
----	---	---	---	--	---------	--	--	--	--	--	-----------------------------------

๓.๑ แนวทางการพัฒนา พัฒนาและสนับสนุนโครงสร้างพื้นฐาน การคมนาคม สาธารณูปโภคและสาธารณูปการต่างๆ

-95-

ที่	โครงการ	วัตถุประสงค์	เป้าหมาย (ผลผลิตของโค รการ)	งบประมาณและที่ผ่านมา					ตัวชี้วัด (KPI)	ผลที่คาดว่าจะไ ด้รับ	หน่วยงานที่ รับผิดชอบ
				๒๕๖๑ (บาท)	๒๕๖๒ (บาท)	๒๕๖๓ (บาท)	๒๕๖๔ (บาท)	๒๕๖5 (บาท)			
49	ก่อสร้างวางท่อระบาย น้ำลำห้วยหินลาด (หานางรู) บ้านหนองนาดี หมู่ที่ 8	เพื่อให้ประชาชนใช้ ถนนสัญจรไปมาได้ สะดวก	กว้าง ๑.50 ม. ยาว 10 ม. หนา ๐.07 ม.		64,000				ก่อสร้างวางท่ อระบายน้ำห ้วยหินลาด	การคมนาคม มีความสะดวกแ ละปลอดภัย	กองช่าง (อบต,หน่วยงา นอื่น)
50	ปรับปรุงถนนดินสาย หานางธรรม – หานางใจ กองเกิด	เพื่อให้ประชาชนใช้ ถนนสัญจรไปมาได้ สะดวก	กว้าง 4 ม. ยาว 1650 ม. สูง 1.20 ม.		๑2๐,๐๐๐				ปรับปรุงถนน ดิน	การคมนาคม มีความสะดวกแ ละปลอดภัย	กองช่าง (อบต,หน่วยงา นอื่น)

	บ้านหนองคลองเจริญ หมู่ที่ 9										
51	ก่อสร้างถนน คสล. ภายในหมู่บ้านหนองคลองเจริญ หมู่ที่ 9 (สายรอบหมู่บ้าน)	เพื่อให้ประชาชนใช้ถนนสัญจรไปมาได้สะดวก	กว้าง 5 ม. ยาว 60 ม. หนา 0.15 ม.		๑64,000				ก่อสร้างถนน คสล. บ้านหนองคลองเจริญ หมู่ที่ 9	การคมนาคม มีความสะดวกและปลอดภัย	กองช่าง (อบต, หน่วยงานอื่น)

๓.๑ แนวทางการพัฒนา พัฒนาและสนับสนุนโครงสร้างพื้นฐาน การคมนาคม สาธารณูปโภคและสาธารณูปการต่างๆ

-96-

ที่	โครงการ	วัตถุประสงค์	เป้าหมาย (ผลผลิตของโครงการ)	งบประมาณและที่ผ่านมา					ตัวชี้วัด (KPI)	ผลที่คาดว่าจะได้รับ	หน่วยงานที่รับผิดชอบ
				๒๕๖๑ (บาท)	๒๕๖๒ (บาท)	๒๕๖๓ (บาท)	๒๕๖๔ (บาท)	๒๕๖๕ (บาท)			
52	ถนนคสล.เส้นสำโรง-หนองไทร บ้านสำโรง หมู่ที่ 1	เพื่อให้ประชาชนใช้ถนนสัญจรไปมาได้สะดวก				300,000			ถนนคสล. บ้านสำโรง หมู่ที่ 1	ประชาชนมีการคมนาคมสะดวกและปลอดภัย	กองช่าง (อบต, หน่วยงานอื่น)

53	ก่อสร้างถนนคอนกรีตเสริมเหล็กเส้นปาร์ชาเก่าหน้าบ้าน นายสุเทพ ถึงทางโค้งบ้าน นางลำยวน บ้านหนองกาว หมู่ที่ 2	เพื่อให้ประชาชนใช้ ถนนสัญจรไปมาได้สะดวก				300,000				ถนนคอนกรีตเสริม ม บ้านหนองกาว หมู่ที่ 2	ประชาชนมีการคมนาคมสะดวกและปลอดภัย	กองช่าง (อบต,หน่วย งานอื่น)

๓.๑ แนวทางการพัฒนา พัฒนาและสนับสนุนโครงสร้างพื้นฐาน การคมนาคม สาธารณูปโภคและสาธารณูปการต่าง ๆ

ที่	โครงการ	วัตถุประสงค์	เป้าหมาย	งบประมาณและที่ผ่านมา					ตัวชี้วัด	ผลที่คาดว่าจะ	หน่วยงาน
				๒๕๖๑	๒๕๖๒	๒๕๖๓	๒๕๖๔	๒๕๖๕			

			(ผลผลิตของโครงการ)	(บาท)	(บาท)	(บาท)	(บาท)	(บาท)	(KPI)	ได้รับ	ที่ รับผิดชอบ
52	ก่อสร้างท่อระบายน้ำข้างกำแพงวัดบ้านดอนแดง หมู่ที่ 3	เพื่อให้ประชาชนใช้ถนนสัญจรไปมาได้สะดวก				300,000			ท่อระบายน้ำ	ประชาชนมีการคมนาคมสะดวกและปลอดภัย	กองช่าง (อบต,หน่วยงานอื่น)
53	ก่อสร้างถนนคสล. บ้านเหล่านกชุม ถึงโคกโสกเชือก บ้านเหล่านกชุม หมู่ที่ 4	เพื่อให้ประชาชนใช้ถนนสัญจรไปมาได้สะดวก				300,000			ถนนคอนกรีตเสริม ม บ้านเหล่านกชุม หมู่ที่ 4	ประชาชนมีการคมนาคมสะดวกและปลอดภัย	กองช่าง (อบต,หน่วยงานอื่น)

ที่	โครงการ	วัตถุประสงค์	เป้าหมาย (ผลผลิตของโครงการ)	งบประมาณและที่ผ่านมา					ตัวชี้วัด (KPI)	ผลที่คาดว่าจะได้รับ	หน่วยงาน ที่ รับผิดชอบ
				๒๕๖๑ (บาท)	๒๕๖๒ (บาท)	๒๕๖๓ (บาท)	๒๕๖๔ (บาท)	๒๕๖๕ (บาท)			
54	ก่อสร้างถนนคสล. พร้อมวางท่อระบาย น้ำจากกลางบ้านไป ถึงบ้านนายชาติ บ้านหินลาด หมู่ที่ 5	เพื่อให้ประชาชนใช้ ถนนสัญจรไปมาได้ สะดวก				300,000			ถนนคสล.พร้อมที่ ระบายน้ำ	ประชาชนมีการ คมนาคมสะดวก และปลอดภัย	กองช่าง (อบต.หน่วย งานอื่น)
55	ก่อสร้างถนนหินคลุก จากกศน.บ้านสำโ รงหมู่ที่ 6 ถึงโคกหินลาด บ้านหินลาด หมู่ที่ 5	เพื่อให้ประชาชนใช้ ถนนสัญจรไปมาได้ สะดวก				300,000			ถนนหินคลุก	ประชาชนมีการ คมนาคมสะดวก และปลอดภัย	กองช่าง (อบต.หน่วย งานอื่น)

ที่	โครงการ	วัตถุประสงค์	เป้าหมาย (ผลผลิตของโครงการ)	งบประมาณและที่ผ่านมา					ตัวชี้วัด (KPI)	ผลที่คาดว่าจะได้รับ	หน่วยงาน ที่ รับผิดชอบ
				๒๕๖๑ (บาท)	๒๕๖๒ (บาท)	๒๕๖๓ (บาท)	๒๕๖๔ (บาท)	๒๕๖5 (บาท)			
56	ก่อสร้างถนนหินคลุกจากแยกทางติ่มไปหานายแสวงวงศ์บูรณ บ้านหนองคลองใหญ่ หมู่ที่ 7	เพื่อให้ประชาชนใช้ถนนสัญจรไปมาได้สะดวก				300,000			ถนนหินคลุก	ประชาชนมีการคมนาคมสะดวกและปลอดภัย	กองช่าง (อบต, หน่วยงานอื่น)
57	ก่อสร้างถนนคสล.รอบหมู่บ้านเส้นบ้านนาย เฉลียว ถึงบ้านนางธนาหัตถิ บ้านหนองหาดี	เพื่อให้ประชาชนใช้ถนนสัญจรไปมาได้สะดวก				300,000			ถนนคสล.	ประชาชนมีการคมนาคมสะดวกและปลอดภัย	กองช่าง (อบต, หน่วยงานอื่น)

	หมู่ที่ 8										
--	-----------	--	--	--	--	--	--	--	--	--	--

๓.๑ แนวทางการพัฒนา พัฒนาและสนับสนุนโครงสร้างพื้นฐาน การคมนาคม สาธารณูปโภคและสาธารณูปการต่าง ๆ

ที่	โครงการ	วัตถุประสงค์	เป้าหมาย (ผลผลิตของโครงการ)	งบประมาณและที่ผ่านมา					ตัวชี้วัด (KPI)	ผลที่คาดว่าจะได้รับ	หน่วยงาน ที่ รับผิดชอบ
				๒๕๖๑ (บาท)	๒๕๖๒ (บาท)	๒๕๖๓ (บาท)	๒๕๖๔ (บาท)	๒๕๖5 (บาท)			
58	ก่อสร้างถนนคสล.เส้นศาลากลางบ้านถึงหน้าบ้านนายทองยศ ดัดพิมพ์ลำบ้านหนองคลองเจริญ หมู่ที่ 9	เพื่อให้ประชาชนใช้ถนนสัญจรไปมาได้สะดวก				300,000			ถนนคสล.	ประชาชนมีกิจกรรมนาคมนสะดวกและปลอดภัย	กองช่าง (อบต, หน่วยงานอื่น)

59	ถนนคสล.สายสำโรง-หนองหว้า บ้านสร้างหมูที่ 1	เพื่อให้ประชาชนใช้ ถนนสัญจรไปมาได้ สะดวก					300,000		ถนนคสล.	ประชาชนมีก ารคมนาคมส ะดวกและปล อดภัย	กองช่าง (อบต,หน่ว ยงานอื่น)

๓.๑ แนวทางการพัฒนา พัฒนาและสนับสนุนโครงสร้างพื้นฐาน การคมนาคม สาธารณูปโภคและสาธารณูปการต่าง ๆ

-101-

ที่	โครงการ	วัตถุประสงค์	เป้าหมาย (ผลผลิตของโ ครงการ)	งบประมาณและที่ผ่านมา					ตัวชี้วัด (KPI)	ผลที่คาดว่าจะ ได้รับ	หน่วยงาน ที่ รับผิดชอบ
				๒๕๖๑ (บาท)	๒๕๖๒ (บาท)	๒๕๖๓ (บาท)	๒๕๖๔ (บาท)	๒๕๖5 (บาท)			

60	ชุดลอกหนองแปลง บ้านสำโรง หมู่ที่ 1	เพื่อให้ประชาชนมี แหล่งน้ำอุปโภคย างเพียงพอ					300,000		ชุดลอกหนองแปลง	ประชาชนมีแ ล่งน้ำอุปโภคที่เ เพียงพอ	กองช่าง (อบต,หน่วย งานอื่น)
61	ซ่อมแซมชลประทา นลำห้วยเสือเต่า บ้านสำโรง หมู่ที่ 1	เพื่อให้ประชาชนมี แหล่งน้ำอุปโภคย างเพียงพอ					300,000		ชลประทานลำห ้วยเสือเต่า	ประชาชนมีแ ล่งน้ำอุปโภคที่เ เพียงพอ	กองช่าง (อบต,หน่วย งานอื่น)

ที่	โครงการ	วัตถุประสงค์	เป้าหมาย (ผลผลิตของโครงการ)	งบประมาณและที่ผ่านมา					ตัวชี้วัด (KPI)	ผลที่คาดว่าจะได้รับ	หน่วยงาน ที่ รับผิดชอบ
				๒๕๖๑ (บาท)	๒๕๖๒ (บาท)	๒๕๖๓ (บาท)	๒๕๖๔ (บาท)	๒๕๖5 (บาท)			
62	ถนนดินทางแยกไปบ้านหนองไทรถึงหนองหัวบ้านสำโรง หมู่ที่ 1	เพื่อให้ประชาชนใช้ถนนสัญจรไปมาได้สะดวก						300,000	ถนนดิน	ประชาชนมีแหล่งน้ำอุปโภคที่เพียงพอ	กองช่าง (อบต, หน่วยงานอื่น)
63	ขุดลอกลำห้วยโสภชาตและวางท่อจากหน้าบ้านนายจำนงถึงบึงวัดบ้านสำโรง หมู่ที่ 1	เพื่อให้ประชาชนมีแหล่งน้ำอุปโภคอย่างเพียงพอ						300,000	ลำห้วยโสภชาต	ประชาชนมีแหล่งน้ำอุปโภคที่เพียงพอ	กองช่าง (อบต, หน่วยงานอื่น)

ที่	โครงการ	วัตถุประสงค์	เป้าหมาย (ผลผลิตของโครงการ)	งบประมาณและที่ผ่านมา					ตัวชี้วัด (KPI)	ผลที่คาดว่าจะได้รับ	หน่วยงาน ที่ รับผิดชอบ
				๒๕๖๑ (บาท)	๒๕๖๒ (บาท)	๒๕๖๓ (บาท)	๒๕๖๔ (บาท)	๒๕๖5 (บาท)			
64	ปรับปรุงถนนดินพ พร้อมลงหินคลุกสาย หนองมะเกลือ บ้านหนองขาว หมู่ที่ 2	เพื่อให้ประชาชนใช้ ถนนสัญจรไปมาได้ สะดวก				300,000			ถนนดิน	ประชาชนมีการ คมนาคมสะดวก และปลอดภัย	กองช่าง (อบต,หน่วย งานอื่น)
65	ถนนดินเส้นบ้านนา ยศรีจันทร์ไปนา ยอุดม สุคโต บ้านหนองขาว หมู่ที่ 2	เพื่อให้ประชาชนใช้ ถนนสัญจรไปมาได้ สะดวก					300,000		ถนนดิน	ประชาชนมีการ คมนาคมสะดวก และปลอดภัย	กองช่าง (อบต,หน่วย งานอื่น)

ที่	โครงการ	วัตถุประสงค์	เป้าหมาย (ผลผลิตของโครงการ)	งบประมาณและที่ผ่านมา					ตัวชี้วัด (KPI)	ผลที่คาดว่าจะได้รับ	หน่วยงาน ที่ รับผิดชอบ
				๒๕๖๑ (บาท)	๒๕๖๒ (บาท)	๒๕๖๓ (บาท)	๒๕๖๔ (บาท)	๒๕๖5 (บาท)			
66	ปรับปรุงถนนดินพ พร้อมลงหินคลุกเส้น ไปบ้านหนองตระก ลำ บ้านหนองกาว หมู่ที่ 2	เพื่อให้ประชาชนใช้ ถนนสัญจรไปมาได้ สะดวก						300,000	ถนนดิน	ประชาชนมีการ คมนาคมสะดวก และปลอดภัย	กองช่าง (อบต.หน่วย งานอื่น)
67	ปรับปรุงซ่อมแซมถ ถนนหินคลุกสายนา นายพุฒิพงษ์ ถึงนาหยา บ้านดอนแดง หมู่ที่ 3	เพื่อให้ประชาชนใช้ ถนนสัญจรไปมาได้ สะดวก			300,000				ถนนหินคลุก	ประชาชนมีการ คมนาคมสะดวก และปลอดภัย	กองช่าง (อบต.หน่วย งานอื่น)

--	--	--	--	--	--	--	--	--	--	--	--

๓.๑ แนวทางการพัฒนา พัฒนาและสนับสนุนโครงสร้างพื้นฐาน การคมนาคม สาธารณูปโภคและสาธารณูปการต่าง ๆ

-105-

ที่	โครงการ	วัตถุประสงค์	เป้าหมาย (ผลผลิตของโครงการ)	งบประมาณและที่ผ่านมา					ตัวชี้วัด (KPI)	ผลที่คาดว่าจะได้รับ	หน่วยงาน ที่ รับผิดชอบ
				๒๕๖๑ (บาท)	๒๕๖๒ (บาท)	๒๕๖๓ (บาท)	๒๕๖๔ (บาท)	๒๕๖5 (บาท)			
68	ขยายเขตไฟฟ้าจาก บ้านนายวีระ- ห้วยต่อตู้ บ้านดอนแดง หมู่ที่ 3	เพื่อให้ประชาชนมีไฟ ฟ้าใช้อย่างเพียงพอต่อความต้องการ					300,000		ขยายเขตไฟฟ้า	ประชาชนมีไฟ ฟ้าใช้เพียงพอต่อ ความต้องการ	กองช่าง (อบต,หน่วย งานอื่น)
69	ถนนคสล.สายบ้าน นายพुरु-ห้วยต่อตู้	เพื่อให้ประชาชนใช้ ถนนสัญจรไปมาได้					300,000		ถนนคสล.	ประชาชนมีการ คมนาคมสะดวก	กองช่าง (อบต,หน่วย งานอื่น)

	บ้านดอนแดง หมู่ที่ 3	สะตวง									กและปลอดภัย	
--	-------------------------	-------	--	--	--	--	--	--	--	--	-------------	--

๓.๑ แนวทางการพัฒนา พัฒนาและสนับสนุนโครงสร้างพื้นฐาน การคมนาคม สาธารณูปโภคและสาธารณูปการต่าง ๆ

-106-

ที่	โครงการ	วัตถุประสงค์	เป้าหมาย (ผลผลิตของโครงการ)	งบประมาณและที่ผ่านมา					ตัวชี้วัด (KPI)	ผลที่คาดว่าจะได้รับ	หน่วยงาน ที่ รับผิดชอบ
				๒๕๖๑ (บาท)	๒๕๖๒ (บาท)	๒๕๖๓ (บาท)	๒๕๖๔ (บาท)	๒๕๖5 (บาท)			
70	ถนนคสล.สายบ้าน บ้านดอนแดง – หนองแวงตอตั้ง หมู่ที่ 3	เพื่อให้ประชาชนใช้ ถนนสัญจรไปมาได้ สะตวง						300,000	ถนนคสล.	ประชาชนมีการ คมนาคมสะดวก กและปลอดภัย	กองช่าง (อบต,หน่วย งานอื่น)

71	ถนนหินคลุกสายท หน้าบ้านนายวีระ- ห้วยตอคู่ บ้านดอนแดง หมู่ที่ 3	เพื่อให้ประชาชนใช้ ถนนสัญจรไปมาได้ สะดวก						300,000	ถนนหินคลุก	ประชาชนมีการ คมนาคมสะดวก และปลอดภัย	กองช่าง (อบต, หน่ว ยงานอื่น)
----	--	--	--	--	--	--	--	---------	------------	---	------------------------------------

๓.๑ แนวทางการพัฒนา พัฒนาและสนับสนุนโครงสร้างพื้นฐาน การคมนาคม สาธารณูปโภคและสาธารณูปการต่างๆ

-107-

ที่	โครงการ	วัตถุประสงค์	เป้าหมาย (ผลผลิตของโค รการ)	งบประมาณและที่ผ่านมา					ตัวชี้วัด (KPI)	ผลที่คาดว่าจะ ได้รับ	หน่วยงาน ที่ รับผิดชอบ
				๒๕๖๑ (บาท)	๒๕๖๒ (บาท)	๒๕๖๓ (บาท)	๒๕๖๔ (บาท)	๒๕๖5 (บาท)			

72	ถนนหินคลุกสาย ลำห้วยตอประตู- โคกหนองเขือก บ้านเหล่านกชุม หมู่ที่ 4	เพื่อให้ประชาชนใช้ ถนนสัญจรไปมาได้ สะดวก				300,000			ถนนคสล.	ประชาชนมีการ คมนาคมสะดวก และปลอดภัย	กองช่าง (อบต,หน่วย งานอื่น)
73	ขยายเขตไฟฟ้าสาย นาหายประสิทธิ์- นาหายสาย – นายอรุณ บ้านเหล่านกชุม หมู่ที่ 4	เพื่อให้ประชาชนมีใ ไฟฟ้าใช้อย่างเพียงพอ ต่อความต้องการ ร					300,000		ขยายเขตไฟฟ้ า	ประชาชนมีไฟ ฟ้าใช้เพียงพอต่อ ความต้องการ	กองช่าง (อบต,หน่วย งานอื่น)

ที่	โครงการ	วัตถุประสงค์	เป้าหมาย (ผลผลิตของโครงการ)	งบประมาณและที่ผ่านมา					ตัวชี้วัด (KPI)	ผลที่คาดว่าจะได้รับ	หน่วยงานที่รับผิดชอบ
				๒๕๖๑ (บาท)	๒๕๖๒ (บาท)	๒๕๖๓ (บาท)	๒๕๖๔ (บาท)	๒๕๖5 (บาท)			
74	ซ่อมแซมถนนหินคลุกลำห้วยเสือเต่า-ชลประทานด้านตะวันออกและด้านตะวันตก บ้านเหล่าหกชุมชนหมู่ที่ 4	เพื่อให้ประชาชนใช้ถนนสัญจรไปมาได้สะดวก					300,000		ถนนหินคลุก	ประชาชนมีความสะดวกและปลอดภัย	กองช่าง (อบต,หน่วยงานอื่น)
75	ซ่อมแซมระบบประปาหมู่บ้าน บ้านเหล่าหกชุมชนหมู่ที่ 4	เพื่อให้ประชาชนมีแหล่งน้ำอุปโภคอย่างเพียงพอ						300,000	ซ่อมแซมระบบประปาหมู่บ้าน	ประชาชนมีแหล่งน้ำอุปโภคที่เพียงพอ	กองช่าง (อบต,หน่วยงานอื่น)

ที่	โครงการ	วัตถุประสงค์	เป้าหมาย (ผลผลิตของโครงการ)	งบประมาณและที่ผ่านมา					ตัวชี้วัด (KPI)	ผลที่คาดว่าจะได้รับ	หน่วยงาน ที่ รับผิดชอบ
				๒๕๖๑ (บาท)	๒๕๖๒ (บาท)	๒๕๖๓ (บาท)	๒๕๖๔ (บาท)	๒๕๖5 (บาท)			
76	ซ่อมแซมร่องระบายน้ำ บ้านเหล่านกขุม หมู่ที่ 4	เพื่อให้ประชาชนใช้ ถนนสัญจรไปมาได้ สะดวก						300,000	ซ่อมแซมร่องระบาย น้ำ	ประชาชนมีการ คมนาคมสะดวก และปลอดภัย	กองช่าง (อบต,หน่วย งานอื่น)
77	ถนนหินคลุก โสกกุง- ห้วยหินลาดบ้านหิ นลาดน หมู่ที่ 5	เพื่อให้ประชาชนใช้ ถนนสัญจรไปมาได้ สะดวก			300,000				ถนนหินคลุก	ประชาชนมีแหล่ง น้ำอุปโภคที่เพี ียงพอ	กองช่าง (อบต,หน่วย งานอื่น)

ที่	โครงการ	วัตถุประสงค์	เป้าหมาย (ผลผลิตของโครงการ)	งบประมาณและที่ผ่านมา					ตัวชี้วัด (KPI)	ผลที่คาดว่าจะได้รับ	หน่วยงาน ที่ รับผิดชอบ
				๒๕๖๑ (บาท)	๒๕๖๒ (บาท)	๒๕๖๓ (บาท)	๒๕๖๔ (บาท)	๒๕๖5 (บาท)			
78	ขยายเขตไฟฟ้าเพื่อ การเกษตร บ้านหินลาด หมู่ที่ 5	เพื่อให้ประชาชนมีไฟ ฟ้าใช้อย่างเพียงพอต่อความต้องการ					300,000		ขยายเขตไฟฟ้า	ประชาชนมีไฟ ฟ้าใช้เพียงพอต่อ ความต้องการ	กองช่าง (อบต,หน่วย งานอื่น)
79	ถนนหินคลุก โสกกุ้ง- วังหิน บ้านหินลาด หมู่ที่ 5	เพื่อให้ประชาชนใช้ ถนนสัญจรไปมาได้ สะดวก						300,000	ถนนหินคลุก	ประชาชนมีการ คมนาคมสะดวก และปลอดภัย	กองช่าง (อบต,หน่วย งานอื่น)

--	--	--	--	--	--	--	--	--	--	--	--

๓.๑ แนวทางการพัฒนา พัฒนาและสนับสนุนโครงสร้างพื้นฐาน การคมนาคม สาธารณูปโภคและสาธารณูปการต่าง ๆ

ที่	โครงการ	วัตถุประสงค์	เป้าหมาย (ผลผลิตของโครงการ)	งบประมาณและที่ผ่านมา					ตัวชี้วัด (KPI)	ผลที่คาดว่าจะได้รับ	หน่วยงาน ที่ รับผิดชอบ
				๒๕๖๑ (บาท)	๒๕๖๒ (บาท)	๒๕๖๓ (บาท)	๒๕๖๔ (บาท)	๒๕๖5 (บาท)			
80	ถนนหินคลุกเส้นไป หาหายจรีนทร์ บ้านหินลาด หมู่ที่ 5	เพื่อให้ประชาชนใช้ ถนนสัญจรไปมาได้ สะดวก						300,000	ถนนหินคลุก	ประชาชนมีการ คมนาคมสะดวก และปลอดภัย	กองช่าง (อบต.หน่วย งานอื่น)

81	ถนนคสล.รอบหนอง แวงพร้อมถมไหล่ ทางที่ชำรุด บ้านสำโรง หมู่ที่ 6	เพื่อให้ประชาชนใช้ ถนนสัญจรไปมาได้ สะดวก				300,000			ถนนคสล.	ประชาชนมีการ คมนาคมสะดวก และปลอดภัย	กองช่าง (อบต.หน่วย งานอื่น)
82	ถนนหินคลุกจาก สำโรง – หนองทุ่ม บ้านสำโรง หมู่ที่ 6	เพื่อให้ประชาชนใช้ ถนนสัญจรไปมาได้ สะดวก				300,000					

๓.๑ แนวทางการพัฒนา พัฒนาและสนับสนุนโครงสร้างพื้นฐาน การคมนาคม สาธารณูปโภคและสาธารณูปการต่างๆ

-112-

ที่	โครงการ	วัตถุประสงค์	เป้าหมาย (ผลผลิตของโค รการ)	งบประมาณและที่ผ่านมา					ตัวชี้วัด (KPI)	ผลที่คาดว่าจะ ได้รับ	หน่วยงาน ที่ รับผิดชอบ
				๒๕๖๑ (บาท)	๒๕๖๒ (บาท)	๒๕๖๓ (บาท)	๒๕๖๔ (บาท)	๒๕๖5 (บาท)			

83	ถมปากทางน้ำเข้า หนองแขวงพร้อมวาง ท่อระบายน้ำ บ้านสำโรง หมู่ที่ 6	เพื่อให้ประชาชนใช้ ถนนสัญจรไปมาได้ สะดวก					300,000		วางท่อระบายน้ำ	ประชาชนมีการ คมนาคมสะดวก และปลอดภัย	กองช่าง (อบต.หน่วย งานอื่น)
84	ขยายเขตไฟฟ้าจาก ถึงประปาถึงหลังโร งเรียนบ้านสำโรง หมู่ที่ 6	เพื่อให้ประชาชนมีไฟ ฟ้าใช้อย่างเพียงพอ ต่อความต้องการ					300,000		ขยายเขตไฟฟ้า	ประชาชนมีไฟ ฟ้าใช้เพียงพอต่อ ความต้องการ	กองช่าง (อบต.หน่วย งานอื่น)
85	ถนนหินคลุกจากท างแยกสำโรง – หินลาด บ้านสำโรง หมู่ที่ 6	เพื่อให้ประชาชนใช้ ถนนสัญจรไปมาได้ สะดวก						300,000	ถนนหินคลุก	ประชาชนมีการ คมนาคมสะดวก และปลอดภัย	

ที่	โครงการ	วัตถุประสงค์	เป้าหมาย (ผลผลิตของโครงการ)	งบประมาณและที่ผ่านมา					ตัวชี้วัด (KPI)	ผลที่คาดว่าจะได้รับ	หน่วยงาน ที่ รับผิดชอบ
				๒๕๖๑ (บาท)	๒๕๖๒ (บาท)	๒๕๖๓ (บาท)	๒๕๖๔ (บาท)	๒๕๖5 (บาท)			
86	ปรับปรุงซ่อมแซมถนนคสล.จากบ้านแม่ทองใสป้าหาคำชุมชนบ้านหนองคลองใหญ่ หมู่ที่ 7	เพื่อให้ประชาชนใช้ถนนสัญจรไปมาได้สะดวก				300,000			ปรับปรุงซ่อมแซมถนนคสล.	ประชาชนมีการคมนาคมสะดวกและปลอดภัย	กองช่าง (อบต,หน่วยงานอื่น)
87	ก่อสร้างถนนคสล.เส้นบ้านนางใจกองเกิดไปบ้านนางแพงศรีสาสร้อยบ้านหนองคลองใหญ่ หมู่ที่ 7	เพื่อให้ประชาชนใช้ถนนสัญจรไปมาได้สะดวก					300,000		ถนนคสล.	ประชาชนมีการคมนาคมสะดวกและปลอดภัย	กองช่าง (อบต,หน่วยงานอื่น)

ที่	โครงการ	วัตถุประสงค์	เป้าหมาย (ผลผลิตของโครงการ)	งบประมาณและที่ผ่านมา					ตัวชี้วัด (KPI)	ผลที่คาดว่าจะได้รับ	หน่วยงาน ที่ รับผิดชอบ
				๒๕๖๑ (บาท)	๒๕๖๒ (บาท)	๒๕๖๓ (บาท)	๒๕๖๔ (บาท)	๒๕๖๕ (บาท)			
88	ก่อสร้างถนนคสล.เส้นบ้านหนองคลองใหญ่ ไปบ้านหนองเสี้ยว บ้านหนองคลองใหญ่ หมู่ที่ 7	เพื่อให้ประชาชนใช้ถนนสัญจรไปมาได้สะดวก						300,000	ถนนคสล.	ประชาชนมีการคมนาคมสะดวกและปลอดภัย	กองช่าง (อบต.หน่วยงานอื่น)
89	ก่อสร้างถนนคสล.จากวัดป่ามงคลธรรมไปบ้านนายน้อย แสงแพง บ้านหนองคลองใหญ่ หมู่ที่ 7	เพื่อให้ประชาชนใช้ถนนสัญจรไปมาได้สะดวก						300,000	ถนนคสล.	ประชาชนมีการคมนาคมสะดวกและปลอดภัย	กองช่าง (อบต.หน่วยงานอื่น)

๓.๑ แนวทางการพัฒนา พัฒนาและสนับสนุนโครงสร้างพื้นฐาน การคมนาคม สาธารณูปโภคและสาธารณูปการต่าง ๆ

ที่	โครงการ	วัตถุประสงค์	เป้าหมาย (ผลผลิตของโครงการ)	งบประมาณและที่ผ่านมา					ตัวชี้วัด (KPI)	ผลที่คาดว่าจะได้รับ	หน่วยงาน ที่ รับผิดชอบ
				๒๕๖๑ (บาท)	๒๕๖๒ (บาท)	๒๕๖๓ (บาท)	๒๕๖๔ (บาท)	๒๕๖๕ (บาท)			
90	ขยายเขตไฟฟ้าจาก บ้าน นางหนูเย็น- บ้านนายประสิทธิ์ บ้านหนองนาดี หมู่ที่ 8	เพื่อให้ประชาชนมีไฟ ฟ้าใช้อย่างเพียงพอต่อความต้องการ				300,000			ขยายเขตไฟฟ้า	ประชาชนมีไฟ ฟ้าใช้เพียงพอต่อ ความต้องการ	กองช่าง (อบต.หน่วย งานอื่น)

91	ก่อสร้างลานกีฬาประจำหมู่บ้านหนองนาดี หมู่ที่ 8	เพื่อให้ประชาชนมีสถานที่ออกกำลังกาย					300,000		ลานกีฬา	ประชาชนมีสุขภาพแข็งแรง	กองช่าง (อบต,หน่วยงานอื่น)
----	--	-------------------------------------	--	--	--	--	---------	--	---------	------------------------	----------------------------

๓.๑ แนวทางการพัฒนา พัฒนาและสนับสนุนโครงสร้างพื้นฐาน การคมนาคม สาธารณูปโภคและสาธารณูปการต่าง ๆ

-116-

ที่	โครงการ	วัตถุประสงค์	เป้าหมาย (ผลผลิตของโครงการ)	งบประมาณและที่ผ่านมา					ตัวชี้วัด (KPI)	ผลที่คาดว่าจะได้รับ	หน่วยงานที่รับผิดชอบ
				๒๕๖๑ (บาท)	๒๕๖๒ (บาท)	๒๕๖๓ (บาท)	๒๕๖๔ (บาท)	๒๕๖๕ (บาท)			
92	ถนนคสล.เส้นบ้านนายบุญหนา-หนองแต้	เพื่อให้ประชาชนใช้ถนนสัญจรไปมาได้สะดวก					300,000		ถนนคสล.	ประชาชนมีการคมนาคมสะดวกและปลอดภัย	กองช่าง (อบต,หน่วยงานอื่น)

	บ้านหนองนาดี หมู่ที่ 8										
93	ถนนหินคลุกจากปากทางบ้านนายสมควรถึงบ้านนายตุ้ย บ้านหนองนาดี หมู่ที่ 8	เพื่อให้ประชาชนใช้ถนนสัญจรไปมาได้สะดวก						300,000	ถนนหินคลุก	ประชาชนมีการคมนาคมสะดวกและปลอดภัย	กองช่าง (อบต.หน่วยงานอื่น)
94	ถนนดินทางเข้าบึงวังยาว บ้านหนองนาดี หมู่ที่ 8	เพื่อให้ประชาชนใช้ถนนสัญจรไปมาได้สะดวก						300,000	ถนนดิน	ประชาชนมีการคมนาคมสะดวกและปลอดภัย	กองช่าง (อบต.หน่วยงานอื่น)

๓.๑ แนวทางการพัฒนา พัฒนาและสนับสนุนโครงสร้างพื้นฐาน การคมนาคม สาธารณูปโภคและสาธารณูปการต่าง ๆ

-117-

ที่	โครงการ	วัตถุประสงค์	เป้าหมาย (ผลผลิตของโค	งบประมาณและที่ผ่านมา					ตัวชี้วัด (KPI)	ผลที่คาดว่าจะได้รับ	หน่วยงานที่
				๒๕๖๑ (บาท)	๒๕๖๒ (บาท)	๒๕๖๓ (บาท)	๒๕๖๔ (บาท)	๒๕๖๕ (บาท)			

			รจการ)								รับผิดชอบ
95	ปรับปรุงถนนคสล.. เส้นหน้า บ้านนางบัวพันธ์ ลุนสำโรง ถึงสี่แยกโรงเรียนบ้ านหนองคลองดอน แดง บ้านหนองคลองเจ ริญ หมู่ที่ 9	เพื่อให้ประชาชนใช้ ถนนสัญจรไปมาได้ สะดวก				300,000			ถนนคสล.	ประชาชนมีการ คมนาคมสะดวก และปลอดภัย	กองช่าง (อบต,หน่วย งานอื่น)
96	ถนนคสล.เส้นหน้า บ้านนายบุญเรือง หอมหวานถึง หน้าบ้าน นางสุนิสา แก้วพรม บ้านหนองคลองเจ ริญ หมู่ที่ 9	เพื่อให้ประชาชนใช้ ถนนสัญจรไปมาได้ สะดวก					300,000		ถนนคสล.	ประชาชนมีการ คมนาคมสะดวก และปลอดภัย	กองช่าง (อบต,หน่วย งานอื่น)

ที่	โครงการ	วัตถุประสงค์	เป้าหมาย (ผลผลิตของโครงการ)	งบประมาณและที่ผ่านมา					ตัวชี้วัด (KPI)	ผลที่คาดว่าจะได้รับ	หน่วยงาน ที่ รับผิดชอบ
				๒๕๖๑ (บาท)	๒๕๖๒ (บาท)	๒๕๖๓ (บาท)	๒๕๖๔ (บาท)	๒๕๖๕ (บาท)			
97	ขยายเขตไฟฟ้าเพื่อ การเกษตรและที่อยู่อาศัยเส้นดอนแดงถึงหนองแวงตอตั้ง บ้านหนองคลองเจริญ หมู่ที่ ๑	เพื่อให้ประชาชนมีไฟฟ้าใช้อย่างเพียงพอต่อความต้องการ					300,000		ขยายเขตไฟฟ้า	ประชาชนมีการคมนาคมสะดวกและปลอดภัย	กองช่าง (อบต,หน่วยงานอื่น)
98	ปรับปรุงถนนคสล.เส้นสี่แยกโรงเรียนถ้ำหน้าบ้าน นายทองบางตะวงษ์ บ้านหนองคลองเจริญ หมู่ที่ ๑	เพื่อให้ประชาชนใช้ถนนสัญจรไปมาได้สะดวก						300,000	ถนนคสล.	ประชาชนมีการคมนาคมสะดวกและปลอดภัย	กองช่าง (อบต,หน่วยงานอื่น)

ที่	โครงการ	วัตถุประสงค์	เป้าหมาย (ผลผลิตของโครงการ)	งบประมาณและที่ผ่านมา					ตัวชี้วัด (KPI)	ผลที่คาดว่าจะได้รับ	หน่วยงาน ที่ รับผิดชอบ
				๒๕๖๑ (บาท)	๒๕๖๒ (บาท)	๒๕๖๓ (บาท)	๒๕๖๔ (บาท)	๒๕๖5 (บาท)			
99	ปรับปรุงถนนคสล.เส้นหน้าบ้าน นางณัฐมณ เหล็กคาน ถึงสามแยกวัดคลอง งสินธุ์ บ้านหนองคลองเจ ริญ หมู่ที่ 9	เพื่อให้ประชาชนใช้ ถนนสัญจรไปมาได้ สะดวก						300,000	ถนนคสล.	ประชาชนมีการ คมนาคมสะดวก และปลอดภัย	กองช่าง (อบต,หน่วย งานอื่น)

100	ถนนคสล.เส้นข้างบ้านนายจันทร์ แสงหิมะถึงถนนเส้นบ้านไผ่ – หนองสองห้อง บ้านหนองคลองเจริญ หมู่ที่ 9	เพื่อให้ประชาชนใช้ถนนสัญจรไปมาได้สะดวก						300,000	ถนนคสล.	ประชาชนมีการคมนาคมสะดวกและปลอดภัย	กองช่าง (อบต.หน่วยงานอื่น)
101	ถนนคสล.เส้นบ้านนายทองปน – บ้านนายวรา เศรษฐภักดี บ้านหินลาด หมู่ที่ 5	เพื่อให้ประชาชนใช้ถนนสัญจรไปมาได้สะดวก						300,000	ถนนคสล.	ประชาชนมีการคมนาคมสะดวกและปลอดภัย	กองช่าง (อบต.หน่วยงานอื่น)

๓.๑ แนวทางการพัฒนา พัฒนาและสนับสนุนโครงสร้างพื้นฐาน การคมนาคม สาธารณูปโภคและสาธารณูปการต่าง ๆ

-120-

ที่	โครงการ	วัตถุประสงค์	เป้าหมาย (ผลผลิตของโครงการ)	งบประมาณและที่ผ่านมา					ตัวชี้วัด (KPI)	ผลที่คาดว่าจะได้รับ	หน่วยงานที่รับผิดชอบ
				๒๕๖๑ (บาท)	๒๕๖๒ (บาท)	๒๕๖๓ (บาท)	๒๕๖๔ (บาท)	๒๕๖5 (บาท)			

101	ขยายไหล่ทาง คสล.เส้นหน้าโรงเรี ยบ้านหนองคลอง ดอนแดง ทางด้านทิศเหนือ บ้านหนองคลองเจ ริญ หมู่ที่ 9	เพื่อให้ประชาชนใช้ ถนนสัญจรไปมาได้ สะดวก						300,000	ถนนคสล.	ประชาชนมีการ คมนาคมสะดวก และปลอดภัย	กองช่าง (อบต,หน่วย งานอื่น)
102	ถนนคสล.เส้นสาม แยกบ้านนางร่วมถึ งหานายอำหนวย พลรักษา บ้านหนองคลองเจ ริญ หมู่ที่ 9	เพื่อให้ประชาชนใช้ ถนนสัญจรไปมาได้ สะดวก						300,000	ถนนคสล.	ประชาชนมีการ คมนาคมสะดวก และปลอดภัย	กองช่าง (อบต,หน่วย งานอื่น)

ที่	โครงการ	วัตถุประสงค์	เป้าหมาย (ผลผลิตของโครงการ)	งบประมาณและที่ผ่านมา					ตัวชี้วัด (KPI)	ผลที่คาดว่าจะได้รับ	หน่วยงานที่รับผิดชอบ
				๒๕๖๑ (บาท)	๒๕๖๒ (บาท)	๒๕๖๓ (บาท)	๒๕๖๔ (บาท)	๒๕๖5 (บาท)			
103	ถนนดินยกระดับจาก กม. ๑๑๑ กม. ๑๑๒ (ปากทางถนนไปบ้านหนองหัว) - นาทางทองสด พลาโสภา (ปลายทางลำห้วยวังขาด) บ้านสำโรง หมู่ที่ 1	เพื่อให้ประชาชนใช้ถนนสัญจรไปมาได้สะดวก						300,000	ถนนดิน	ประชาชนมีการคมนาคมสะดวกและปลอดภัย	กองช่าง (อบต, หน่วยงานอื่น)
104	ถนน คสล. เส้นหลังบ้านผู้ใหญ่สมศักดิ์ ไปโรงเรียนบ้านหนองคลองดอนแดง บ้านดอนแดง หมู่ที่ 3	เพื่อให้ประชาชนใช้ถนนสัญจรไปมาได้สะดวก						300,000	ถนนคสล.	ประชาชนมีการคมนาคมสะดวกและปลอดภัย	กองช่าง (อบต, หน่วยงานอื่น)

ที่	โครงการ	วัตถุประสงค์	เป้าหมาย (ผลผลิตของโครงการ)	งบประมาณและที่ผ่านมา					ตัวชี้วัด (KPI)	ผลที่คาดว่าจะได้รับ	หน่วยงาน ที่ รับผิดชอบ
				๒๕๖๑ (บาท)	๒๕๖๒ (บาท)	๒๕๖๓ (บาท)	๒๕๖๔ (บาท)	๒๕๖5 (บาท)			
105	ถนนคสล.เส้นหน้า บ้านนางน้อย กองเกิด ถึงสี่แยกไปหนองแ วง บ้านดอนแดง หมู่ที่ 3	เพื่อให้ประชาชนใช้ ถนนสัญจรไปมาได้ สะดวก						300,000	ถนนคสล.	ประชาชนมีการ คมนาคมสะดวก และปลอดภัย	กองช่าง (อบต,หน่วยง านอื่น)
106	ถนนดินเส้นบ้าน นายสง่า สำโรงพล บ้านเหล่ากลุ่ม หมู่ที่ 4	เพื่อให้ประชาชนใช้ ถนนสัญจรไปมาได้ สะดวก						300,000	ถนนดิน	ประชาชนมีการ คมนาคมสะดวก และปลอดภัย	กองช่าง (อบต,หน่วยง านอื่น)

107	ถนนหินคลุกจากหน้า ท่า พ่อสมบูรณ์ - ห้วยผักตบ บ้านหนองนาดี หมู่ที่ 8	เพื่อให้ประชาชนใช้ ถนนสัญจรไปมาได้ สะดวก						300,000	ถนนหินคลุก	ประชาชนมีการ คมนาคมสะดวก และปลอดภัย	กองช่าง (อบต,หน่วยง านอื่น
-----	--	--	--	--	--	--	--	---------	------------	---	----------------------------------

๓.๒ แนวทางการพัฒนา พัฒนาเพิ่มประสิทธิภาพระบบเครือข่ายการป้องกันและบรรเทาสาธารณภัยในท้องถิ่น

-123-

ที่	โครงการ	วัตถุประสงค์	เป้าหมาย (ผลผลิตของโ ครงการ)	งบประมาณและที่ผ่านมา					ตัวชี้วัด (KPI)	ผลที่คาดว่าจะ ได้รับ	หน่วยงานที่ รับผิดชอบ
				๒๕๖๑ (บาท)	๒๕๖๒ (บาท)	๒๕๖๓ (บาท)	๒๕๖๔ (บาท)	๒๕๖5 (บาท)			
๑.	อบรมฝึกทบทวน อปพร.	เพื่อทบทวนความรู้ทักษะการป้องกันและบรรเทาสาธารณภัยให้กับอปพร.	อปพร.ตำบลลำโรง	๑๐๐,๐๐๐	๑๐๐,๐๐๐	๑๐๐,๐๐๐	๑๐๐,๐๐๐	๑๐๐,๐๐๐	สมาชิก อปพร.	สมาชิก อปพร.ได้รับความรู้เพิ่มมากขึ้น	สำนักปลัด
		เพื่ออบรมความรู้เกี่ยว		๒๐๐,๐๐๐	๒๐๐,๐๐๐	๒๐๐,๐๐๐	๒๐๐,๐๐๐	๒๐๐,๐๐๐		สมาชิก	

๒.	การจัดตั้ง อปพร.	กับการป้องกันและบรรเทาสาธารณภัยให้กับ อปพร. รายใหม่	อปพร. ตำบลสำ โรง						สมาชิก อปพร.	อปพร. รายใหม่ ได้รับความรู้เพิ มมากขึ้น	สำนักปลัด
----	---------------------	--	---------------------	--	--	--	--	--	--------------	---	-----------

๓.๓ แนวทางการพัฒนา พัฒนา ส่งเสริม และสนับสนุนระบบการรักษาความปลอดภัยในเขตเมืองและชุมชนแบบมีส่วนร่วม

-124-

ที่	โครงการ	วัตถุประสงค์	เป้าหมาย (ผลผลิตของโครงการ)	งบประมาณและที่ผ่านมา					ตัวชี้วัด (KPI)	ผลที่คาดว่าจะ ได้รับ	หน่วยงาน ที่ รับผิดชอบ
				๒๕๖๑ (บาท)	๒๕๖๒ (บาท)	๒๕๖๓ (บาท)	๒๕๖๔ (บาท)	๒๕๖๕ (บาท)			
๑.	รณรงค์ลดอุบัติเหตุ ในช่วงเทศกาล	เพื่อตั้งจุดบริการ รณรงค์ลดอุบัติเหตุใ	ตั้งจุดบริการ ตำบลสำโรง	๔๕,๐๐๐	๔๕,๐๐๐	๔๕,๐๐๐	๔๕,๐๐๐	๔๕,๐๐๐	ลดการสูญเสียชีวิต จาก อุบัติเหตุช่วงเทศ	ประชาชนได้รับ ความปลอดภัย ในชีวิตและทรัพย์สิน	สำนักปลัด

ปีใหม่	ในช่วงเทศกาลปีใหม่	ในช่วงเทศกาลปีใหม่							กาลปีใหม่	พสิน	
๒.	รณรงค์ลดอุบัติเหตุในช่วงเทศกาลสงกรานต์	เพื่อตั้งบริการรณรงค์ลดอุบัติเหตุในช่วงเทศกาลสงกรานต์	ตั้งจุดบริการตำบลสำโรงในช่วงเทศกาลสงกรานต์	๔๕,๐๐๐	๔๕,๐๐๐	๔๕,๐๐๐	๔๕,๐๐๐	๔๕,๐๐๐	ลดการสูญเสียชีวิตจากอุบัติเหตุช่วงเทศกาลสงกรานต์	ประชาชนได้รับความปลอดภัยในชีวิตและทรัพย์สิน	สำนักปลัด
๓.	อบรมป้องกันและบรรเทาสาธารณภัยให้กับประชาชน	เพื่อให้ประชาชนมีความรู้เกี่ยวกับการป้องกันและบรรเทาสาธารณภัย	หน่วยงานราชการในเขตตำบลสำโรงและประชาชนตำบลสำโรง	๒๐,๐๐๐	2๐,๐๐๐	๒๐,๐๐๐	๒๐,๐๐๐	๒๐,๐๐๐	ประชาชนมีความรู้ความเข้าใจในการป้องกันภัยและสามารถนำไปเผยแพร่ได้	ประชาชนมีความรู้ในการป้องกันและบรรเทาสาธารณภัย	สำนักปลัด

๓.๔ แนวทางการพัฒนา ส่งเสริม และสนับสนุนให้หมู่บ้าน / ชุมชน ปลอดภัยเสพติด และปลอดภัยชุมชน

-125-

ที่	โครงการ	วัตถุประสงค์	เป้าหมาย (ผลผลิตของโครงการ)	งบประมาณและที่ผ่านมา					ตัวชี้วัด (KPI)	ผลที่คาดว่าจะได้รับ	หน่วยงานที่รับผิดชอบ
				๒๕๖๑ (บาท)	๒๕๖๒ (บาท)	๒๕๖๓ (บาท)	๒๕๖๔ (บาท)	๒๕๖5 (บาท)			

๑.	คนมหาดไทย ปลอดภัยเสพติด	เพื่อเป็นพลังขับเคลื่อนในการแก้ไขปัญหาเสพติด	คณะผู้บริหาร สมาชิกสภาฯ กำหนด ผู้ใหญ่บ้าน ผู้ช่วยผู้ใหญ่บ้าน ข้าราชการและพนักงานสังกัดกระทรวงมหาดไทยในพื้นที่	๑๐,๐๐๐	๑๐,๐๐๐	๑๐,๐๐๐	๑๐,๐๐๐	๑๐,๐๐๐	บุคลากรสังกัดกระทรวงมหาดไทยในพื้นที่ปลอดภัยเสพติด	ประชาชนมีความเชื่อมั่นในบุคลากรของกระทรวงมหาดไทย	สำนักปลัด
๒.	อุดหนุนศูนย์ต่อสู้เพื่อเอาชนะยาเสพติดจังหวัดขอนแก่น	เพื่อสนองนโยบายของรัฐบาลเกี่ยวกับยาเสพติด	อุดหนุนศูนย์ต่อสู้เพื่อเอาชนะยาเสพติดจังหวัดขอนแก่น	๒๐,๐๐๐	๒๐,๐๐๐	๒๐,๐๐๐	๒๐,๐๐๐	๒๐,๐๐๐	อุดหนุนศูนย์ต่อสู้เพื่อเอาชนะยาเสพติดจังหวัดขอนแก่น	ประชาชนและแกนนำหมู่บ้านมีความรู้ความเข้าใจในการป้องกันยาเสพติด	สำนักปลัด
๓.	อุดหนุนอำเภอหนองสองห้องตามโครงการป้องกันและแก้ไขปัญหาเสพติดตามยุทธศาสตร์หลังแผ่นดินไหวชนะยาเสพติด	ลดปัญหาเสพติดและขจัดความเดือดร้อนของประชาชน	อุดหนุนอำเภอหนองสองห้อง	๓๐,๐๐๐	๓๐,๐๐๐	๓๐,๐๐๐	๓๐,๐๐๐		อุดหนุนอำเภอหนองสองห้องตามโครงการป้องกันและแก้ไขปัญหาเสพติด	หมู่บ้านมีระบบการเฝ้าระวังปัญหาเสพติดอย่างมีประสิทธิภาพ	สำนักปลัด

๓.๔ แนวทางการพัฒนา ส่งเสริม และสนับสนุนให้หมู่บ้าน/ชุมชน ปลอดภัยเสพติด และปลอดภัย

งบประมาณและที่ผ่านมา									
----------------------	--	--	--	--	--	--	--	--	--

ที่	โครงการ	วัตถุประสงค์	เป้าหมาย (ผลผลิตของโครงการ)	๒๕๖๑ (บาท)	๒๕๖๒ (บาท)	๒๕๖๓ (บาท)	๒๕๖๔ (บาท)	๒๕๖๕ (บาท)	ตัวชี้วัด (KPI)	ผลที่คาดว่าจะ ได้รับ	หน่วยงานที่ รับผิดชอบ
๕.	รณรงค์ชุมชนต่อต้านยาเสพติด	ลดปัญหาและต่อต้าน ยาเสพติด	ตำบลลำโรง หมู่ ๑- ๙	๕๐,๐๐๐	๕๐,๐๐๐	๕๐,๐๐๐	๕๐,๐๐๐	๕๐,๐๐๐	ประชาชนตำบลลำโรง	หมู่บ้านมีระบบการเฝ้าระวังปัญหาเสพติดอย่างมีประสิทธิภาพ	สำนักปลัด
๖.	เพิ่มพูนศักยภาพศูนย์ยุติธรรมชุมชน	ให้ความรู้ความเข้าใจเกี่ยวกับการปฏิบัติงานเกี่ยวกับศูนย์ยุติธรรมชุมชน	คณะกรรมการเครือข่ายและประชาชนในตำบลลำโรง	๑๐,๐๐๐	๑๐,๐๐๐	๑๐,๐๐๐	๑๐,๐๐๐	๑๐,๐๐๐	ประชาชนตำบลลำโรง	คณะกรรมการเครือข่ายและประชาชนมีความรู้ความเข้าใจเกี่ยวกับศูนย์ยุติธรรมชุมชน	สำนักปลัด

ยุทธศาสตร์จังหวัดที่ ๔ การบริหารจัดการทรัพยากรธรรมชาติและสิ่งแวดล้อมเพื่อการพัฒนาอย่างยั่งยืน

- ยุทธศาสตร์การพัฒนาของ อปท. ในเขตจังหวัดที่ ๔ การบริหารจัดการทรัพยากรธรรมชาติและสิ่งแวดล้อมเพื่อการพัฒนาอย่างยั่งยืน

๔. ยุทธศาสตร์การพัฒนา การจัดการทรัพยากรธรรมชาติและสิ่งแวดล้อมเพื่อการพัฒนาที่ยั่งยืน

๔.๑ แนวทางการพัฒนา อหุรักษ์ ฟื้นฟู และเพิ่มพื้นที่ป่า และป่าต้นน้ำลำธารให้เกิดความอุดมสมบูรณ์

-127-

ที่	โครงการ	วัตถุประสงค์	เป้าหมาย (ผลผลิตของโครงการ)	งบประมาณและที่ผ่านมา					ตัวชี้วัด (KPI)	ผลที่คาดว่าจะได้รับ	หน่วยงาน ที่ รับผิดชอบ
				๒๕๖๑ (บาท)	๒๕๖๒ (บาท)	๒๕๖๓ (บาท)	๒๕๖๔ (บาท)	๒๕๖5 (บาท)			
๑.	อุดหนุนเกษตรอำเภอหนองสองห้อง	เพื่ออุดหนุนให้เกษตรกรอำเภอหนองสองห้องตามโครงการที่ขอรับเงินอุดหนุน	อุดหนุนเกษตรอำเภอหนองสอง	๒๐,๐๐๐	๒๐,๐๐๐	๒๐,๐๐๐	๒๐,๐๐๐		อุดหนุนสำนักงานเกษตรอำเภอหนองสองห้อง จำนวน ๑ ครั้ง	มีเงินทุนดำเนินโครงการประชาชนมีความรู้ด้านการเกษตรที่ถูกต้องลดต้นทุนการผลิต	สำนักปลัด

๔.๒ แนวทางการพัฒนา พัฒนาฟื้นฟูแหล่งน้ำ และการบริหารจัดการน้ำอย่างเป็นระบบและมีประสิทธิภาพ

ที่	โครงการ	วัตถุประสงค์	เป้าหมาย (ผลผลิตของโครงการ)	งบประมาณและที่ผ่านมา					ตัวชี้วัด (KPI)	ผลที่คาดว่าจะได้รับ	หน่วยงาน ที่ รับผิดชอบ
				๒๕๖๑ (บาท)	๒๕๖๒ (บาท)	๒๕๖๓ (บาท)	๒๕๖๔ (บาท)	๒๕๖5 (บาท)			
๑	ปลูกหญ้าแฝก	ป้องกันหน้าดินและแหล่งน้ำไม่ให้พังทลาย	เขตพื้นที่ตำบลสำโรง			๑๐,๐๐๐	๑๐,๐๐๐	๑๐,๐๐๐	พื้นที่สาธารณะได้รับการบำรุงรักษาด้วยหญ้าแฝกจำนวน ๒ ไร่	ยึดหน้าดินและแหล่งน้ำไม่ให้พังทลาย	สำนักปลัด
๒	รักษาน้ำ รักษป่า รักแผ่นดิน	ประชาชนมีความตระหนัก ห่วงแหน และร่วมกันอนุรักษ์ทรัพยากรธรรมชาติ	ปลูกต้นไม้ในเขตพื้นที่ตำบลสำโรง		๒๐,๐๐๐	๒๐,๐๐๐	๒๐,๐๐๐	๒๐,๐๐๐	พื้นที่ป่าสาธารณะได้รับการบำรุงรักษาไม่น้อยกว่า ๒ ไร่	ประชาชนให้ความสำคัญในการปลูกป่ารักษาธรรมชาติ	สำนักปลัด
3	1 อบท. 1 ถนนท้องถิ่น	เพื่อความสวยงามและเป็นการอนุรักษ์	พื้นที่ตำบลสำโรง		50,000	50,000	50,000	50,000	อบท.อนุรักษ์สิ่งแวดล้อม	เพื่อความสวยงามและเป็นก	สำนักปลัด

ใส่ใจสิ่งแวดล้อม	ทรัพยากรและสิ่งแวดล้อม									ารอนุรักษ์ทรัพยากรและสิ่งแวดล้อม
------------------	------------------------	--	--	--	--	--	--	--	--	----------------------------------

๔.๓ แนวทางการพัฒนา เพิ่มประสิทธิภาพการจัดการขยะชุมชน สิ่งปฏิภูลและน้ำเสีย

-129-

ที่	โครงการ	วัตถุประสงค์	เป้าหมาย (ผลผลิตของโครงการ)	งบประมาณและที่ผ่านมา					ตัวชี้วัด (KPI)	ผลที่คาดว่าจะได้รับ	หน่วยงานที่รับผิดชอบ
				๒๕๖๑ (บาท)	๒๕๖๒ (บาท)	๒๕๖๓ (บาท)	๒๕๖๔ (บาท)	๒๕๖๕ (บาท)			
๑.	อุดหนุน อบต.ดงเค็ง ตามโครงการสร้างควมร่วมมือในการกำจัดขยะมูลฝอยแบบรวมกลุ่มพื้นที่	เพื่อร่วมมือกำจัดขยะมูลฝอย	อุดหนุนปีละ ๑ ครั้ง	๑๒๐,๐๐๐	๑5๐,๐๐๐	๑5๐,๐๐๐	๑5๐,๐๐๐	๑5๐,๐๐๐	เพื่อตำบลสำโรง มีสถานที่กำจัดขยะ	เกิดความร่วมมือกันในการกำจัดขยะ	กองสาธารณสุข
๒.	จัดซื้อถังขยะ (วัสดุอื่น)	เพื่อใส่ขยะและสิ่งปฏิภูลต่างๆ	ถังขยะ	๕๐,๐๐๐	๕๐,๐๐๐	๕๐,๐๐๐	๕๐,๐๐๐		จัดซื้อถังขยะเพื่อรองรับขยะในครัวเรือน	ปราศจากขยะและสิ่งปฏิภูล	กองสาธารณสุข
๓.	อบรมเพิ่มประสิทธิภาพการจัดการขยะ สิ่งปฏิภูล	เพื่ออบรมให้ความรู้การกำจัดขยะ สิ่งปฏิภูล	ตำบลสำโรง ๙ หมู่บ้าน	๓๐,๐๐๐	๓๐,๐๐๐	๓๐,๐๐๐	๓๐,๐๐๐		ผู้เข้ารับการอบรมสามารถนำความรู้ไปเผยแพร่ได้ไม่น้อย	ทุกหมู่บ้านสะอาด ปราศจากขยะ	กองสาธารณสุข

	และน้ำเสีย	และน้ำเสีย							ยกว่าร้อยละ ๗๐ ของจำนวนครัวเรือนทั้งหมด		
๔.	ค่าบริการจัดการขยะ	เพื่อเป็นค่าใช้จ่ายในการจัดการขยะ	ค่าตอบแทนพนักงานเก็บขยะ,ค่าน้ำมัน, ค่าซ่อมรถ,ค่าที่ทิ้งขยะ		50,000	50,000	50,000		จำนวนครัวเรือนในตำบลสำโรงไม่น้อยกว่า ร้อยละ 40 ได้รับการกำจัดขยะจาก อบต.	ทุกหมู่บ้านสะอาด ปราศจากขยะ	กองสาธารณสุข

ยุทธศาสตร์จังหวัดที่ ๖ การพัฒนาการบริหารภาครัฐ

- ยุทธศาสตร์การพัฒนาของ อปท.ในเขตจังหวัดที่ ๘ การพัฒนาการบริหารภาครัฐ

๕. ยุทธศาสตร์การพัฒนาด้าน การพัฒนาระบบบริหารจัดการที่ดี

๕.๑ แนวทางการพัฒนา การพัฒนาขีดความสามารถการทำงานของบุคลากร

-130-

ที่	โครงการ	วัตถุประสงค์	เป้าหมาย (ผลผลิตของโครงการ)	งบประมาณและที่ผ่านมา					ตัวชี้วัด (KPI)	ผลที่คาดว่าจะได้รับ	หน่วยงานที่รับผิดชอบ
				๒๕๖๑ (บาท)	๒๕๖๒ (บาท)	๒๕๖๓ (บาท)	๒๕๖๔ (บาท)	๒๕๖5 (บาท)			
๑.	ฝึกอบรมเพื่อเพิ่มศักยภาพการทำงานของผู้บริหาร สมาชิกสภา ผู้นำชุมชน พนักงานส่วนตำบล และพนักงานจ้าง	เพื่อพัฒนาความรู้ความสามารถในการปฏิบัติงานของบุคลากรให้ปฏิบัติหน้าที่อย่างมีประสิทธิภาพ	ศึกษาดูงานสำหรับผู้บริหาร สมาชิกสภา ผู้นำชุมชน พนักงานส่วนตำบล และพนักงานจ้าง	๒๐๐,๐๐๐	๒๐๐,๐๐๐	๒๐๐,๐๐๐	๒๐๐,๐๐๐	๒๐๐,๐๐๐	ผู้บริหาร สมาชิกสภา ผู้นำชุมชน พนักงานส่วนตำบล และพนักงานจ้าง	บุคลากรปฏิบัติงานมีประสิทธิภาพ และมีความพึงพอใจ ในการทำงาน	สำนักปลัด

			อบต.สำโรง						ได้รับ		
๒.	ฝึกอบรมผู้บริหารสมาชิกสหภาพพนักงานส่วนตำบลและพนักงานจ้าง	เพื่อเพิ่มประสิทธิภาพในการทำงาน	เพื่อเป็นค่าลงทะเบียน ค่าเดินทาง และค่าที่พัก	๒๕๐,๐๐๐	๒๕๐,๐๐๐	๒๕๐,๐๐๐	๒๕๐,๐๐๐	๒๕๐,๐๐๐	ผู้บริหารสมาชิกสหภาพพนักงานส่วนตำบลและพนักงานจ้าง	บุคลากรมีความรู้ความเชี่ยวชาญ	สำนักปลัด
3	เสริมสร้างศักยภาพบุคลากร	เพื่อให้บุคลากรมีความรักความสามัคคีลดปัญหาข้อขัดแย้งรู้จักการทำงานเป็นทีม มีเป้าหมายร่วมกัน รู้จักพฤติกรรมของตนเองและผู้อื่น	ผู้บริหารสมาชิกสหภาพพนักงานส่วนตำบลและพนักงานจ้าง		150,000	150,000	150,000	150,000	ผู้บริหารสมาชิกสหภาพพนักงานส่วนตำบลและพนักงานจ้าง	บุคลากรปฏิบัติงานมีประสิทธิภาพและมีความพึงพอใจในการทำงาน	สำนักปลัด

๕.๑ แนวทางการพัฒนา การพัฒนาขีดความสามารถการทำงานของบุคลากร

-131-

ที่	โครงการ	วัตถุประสงค์	เป้าหมาย (ผลผลิตของโครงการ)	งบประมาณและที่ผ่านมา					ตัวชี้วัด (KPI)	ผลที่คาดว่าจะได้รับ	หน่วยงานที่รับผิดชอบ
				๒๕๖๑ (บาท)	๒๕๖๒ (บาท)	๒๕๖๓ (บาท)	๒๕๖๔ (บาท)	๒๕๖๕ (บาท)			
4	ต่อเติมสำนักงานองค์การบริหารส่วนตำบลสำโรง	เพื่อสะดวกในการจัดกิจกรรมต่าง ๆ	องค์การบริหารส่วนตำบลสำโรง		๒๐๐,๐๐๐	๒๐๐,๐๐๐	๒๐๐,๐๐๐	๒๐๐,๐๐๐	ต่อเติมอาคารที่ทำการ อบต.และศพด.	มีสถานที่เพียงพอในการจัดกิจกรรมต่าง ๆ	กองช่าง

5	ปรับปรุงภูมิทัศน์ อบต. สำโรง	เพื่อปรับปรุงภูมิทัศน์	องค์การบริหารส่วน ตำบลสำโรง		๓๐๐,๐๐๐	๓๐๐,๐๐๐	๓๐๐,๐๐๐	๓๐๐,๐๐๐	ปรับปรุงภูมิทัศน์ อบต.พื้นที่จำนวน ๒ ไร่	อบต. มีภูมิทัศน์สวยงาม	สำนักปลัด
6	ปรับปรุงอาคารป้องกันและบรรเทา สาธารณภัย	เพื่อปรับปรุงอาคาร ป้องกันและบรรเทา สาธารณภัย	องค์การบริหารส่วน ตำบลสำโรง		๑๐๐,๐๐๐	๑๐๐,๐๐๐	๑๐๐,๐๐๐	๑๐๐,๐๐๐	ปรับปรุง อาคารป้องกัน จำนวน ๑ หลัง	มีอาคารที่แข็งแรงและน่า อยู่	สำนักปลัด
7	ก่อสร้างป้ายสำนักงาน องค์การบริหาร ส่วนตำบลสำโรง	เพื่อปรับปรุงป้าย สำนักงาน	องค์การบริหารส่วน ตำบลสำโรง		๒๐๐,๐๐๐	๒๐๐,๐๐๐	๒๐๐,๐๐๐	๒๐๐,๐๐๐	ปรับปรุงป้ายชื่อ สำนักงานองค์ การบริหารส่วน ตำบลสำโรง	เพื่อความแข็งแรงและสวยงาม	กองช่าง
8	ป้ายแนวเขตตำบล สำโรง	เพื่อบอกแนวเขต ตำบลสำโรง	เขตตำบลสำโรง		๓๐,๐๐๐	๓๐,๐๐๐	๓๐,๐๐๐	๓๐,๐๐๐	ติดตั้งป้ายบอก แนวเขต	เพื่อบอกแนว เขตระหว่าง ตำบล	กองช่าง

๕.๒ แนวทางการพัฒนา การพัฒนาระบบข้อมูลสารสนเทศและนวัตกรรมในการทำงานโดยใช้เทคโนโลยี

-132-

ที่	โครงการ	วัตถุประสงค์	เป้าหมาย (ผลผลิตของ โครงการ)	งบประมาณและที่ผ่านมา					ตัวชี้วัด (KPI)	ผลที่คาดว่าจะ ได้รับ	หน่วยงานที่ รับผิดชอบ
				๒๕๖๑ (บาท)	๒๕๖๒ (บาท)	๒๕๖๓ (บาท)	๒๕๖๔ (บาท)	๒๕๖๕ (บาท)			

๑.	อุดหนุนศูนย์ปฏิบัติการช่วยเหลือประชาชน อปท.อำเภอ	เพื่อสนับสนุนศูนย์ข้อมูลข่าวสารการจัดซื้อจัดจ้างระดับอำเภอ	อุดหนุนปีละ ๑ ครั้ง	๓๒,๐๐๐	๓๒,๐๐๐	25,000	25,000	25,000	อุดหนุนศูนย์รวมข้อมูลข่าวสารการจัดซื้อจัดจ้างของ อบต.ระดับอำเภอ ๑ ครั้ง	เพิ่มประสิทธิภาพการทำงานให้มากยิ่งขึ้น	สำนักปลัด
๒.	อุดหนุนอำเภอหนองสองห้องตามโครงการอำเภอเยี่ยม เคลื่อนที่	เพื่ออุดหนุนอำเภอหนองสองห้องตามโครงการอำเภอเยี่ยม เคลื่อนที่	อุดหนุนอำเภอหนองสองห้องปีละ ๑ ครั้ง	๕,๐๐๐	๕,๐๐๐	๕,๐๐๐	๕,๐๐๐	๕,๐๐๐	อุดหนุนอำเภอหนองสองห้องตามโครงการอำเภอเยี่ยม เคลื่อนที่ ๑ ครั้ง	ประชาชนในพื้นที่ใกล้เคียงเข้ารับบริการมากขึ้น	สำนักปลัด

๕.๒ แนวทางการพัฒนา การพัฒนาระบบข้อมูลสารสนเทศและนวัตกรรมในการทำงานโดยใช้เทคโนโลยี

-133-

			เป้าหมาย	งบประมาณและที่ผ่านมา			
--	--	--	----------	----------------------	--	--	--

ที่	โครงการ	วัตถุประสงค์	(ผลผลิตของโครงการ)	๒๕๖๑ (บาท)	๒๕๖๒ (บาท)	๒๕๖๓ (บาท)	๒๕๖๔ (บาท)	๒๕๖๕ (บาท)	ตัวชี้วัด (KPI)	ผลที่คาดว่าจะได้รับ	หน่วยงานที่รับผิดชอบ
3	จัดทำแผนที่ภาษี	เพื่อเป็นค่าใช้จ่ายในการจัดทำแผนที่ภาษี	จัดทำแผนที่ภาษี	๑๐๐,๐๐๐	๑๐๐,๐๐๐	๑๐๐,๐๐๐	๑๐๐,๐๐๐	๑๐๐,๐๐๐	จัดทำแผนที่ภาษี	จัดเก็บภาษีได้เพิ่มขึ้น	กองคลัง
4	อินเทอร์เน็ตตำบล	เพื่อให้บริการอินเทอร์เน็ตแก่ประชาชนตำบลลำโรง	ตำบลลำโรง หมู่ ๑ – หมู่ ๙	๕๐,๐๐๐	๕๐,๐๐๐	๕๐,๐๐๐	๕๐,๐๐๐	๕๐,๐๐๐	ประชาชนผู้ต้องการใช้บริการอินเทอร์เน็ตได้รับบริการ	ประชาชนมีอินเทอร์เน็ตใช้อย่างทั่วถึง	สำนักปลัด
5	จัดทำคู่มือและวารสารต่างๆ	เพื่อส่งเสริมให้ควมรู้ข้อมูลข่าวสารต่างๆ ของ อบต.ลำโรงให้กับประชาชน	คู่มือและวารสารต่างๆ	๕๐,๐๐๐	๕๐,๐๐๐	๕๐,๐๐๐	๕๐,๐๐๐	๕๐,๐๐๐	จำนวนประชาชนได้รับข้อมูลข่าวสารจาก อบต.	ประชาชนที่มาติดต่อราชการได้รับข้อมูลข่าวสารที่เป็นปัจจุบัน	สำนักปลัด

ที่	โครงการ	วัตถุประสงค์	เป้าหมาย (ผลผลิตของโครงการ)	งบประมาณและที่ผ่านมา					ตัวชี้วัด (KPI)	ผลที่คาดว่าจะได้รับ	หน่วยงานที่รับผิดชอบ
				๒๕๖๑ (บาท)	๒๕๖๒ (บาท)	๒๕๖๓ (บาท)	๒๕๖๔ (บาท)	๒๕๖๕ (บาท)			
๑.	ฝึกอบรมพนักงานส่วนตำบลและพนักงานจ้างส่วนการคลัง	เพื่อเพิ่มประสิทธิภาพในการทำงาน	เพื่อเป็นค่าลงทะเบียน ค่าเดินทาง และค่าที่พัก	๖๐,๐๐๐	๖๐,๐๐๐	๖๐,๐๐๐	๖๐,๐๐๐	๖๐,๐๐๐	ผู้บริหาร สมาชิกสภาฯ พนักงานส่วนตำบล และพนักงานจ้าง ได้เข้าร่วมการอบรมอย่างน้อยคนละ ๑ หลักสูตร	บุคลากรปฏิบัติงาน มีประสิทธิภาพ และมีความพึงพอใจ ในการทำงาน	สำนักปลัด

๕.๔ แนวทางการพัฒนา การเสริมสร้างการบริหารกิจการบ้านเมืองที่ดี การมีส่วนร่วม ในองค์กรปกครองส่วนท้องถิ่นทุกระดับ

-135-

ที่	โครงการ	วัตถุประสงค์	เป้าหมาย (ผลผลิตของโครงการ)	งบประมาณและที่ผ่านมา					ตัวชี้วัด (KPI)	ผลที่คาดว่าจะได้รับ	หน่วยงานที่ รับผิดชอบ
				๒๕๖๑ (บาท)	๒๕๖๒ (บาท)	๒๕๖๓ (บาท)	๒๕๖๔ (บาท)	๒๕๖๕ (บาท)			
๑.	จัดเวทีประชุมประชาชนสนับสนุนการจัดทำแผนชุมชนและแผนพัฒนาท้องถิ่นระดับหมู่บ้านและระดับตำบล	เพื่อขับเคลื่อนแผนพัฒนาตำบลและแผนชุมชนสู่การพัฒนาท้องถิ่น	ตำบลสำโรง ๙ หมู่บ้าน	๒๐,๐๐๐	๒๐,๐๐๐	๒๐,๐๐๐	๒๐,๐๐๐	๒๐,๐๐๐	ประชาชนในพื้นที่ไม่น้อยกว่าร้อยละมีส่วนร่วมในการจัดทำแผนพัฒนา	ประชาชนมีส่วนร่วมในการจัดทำแผนพัฒนาตำบลและแผนชุมชนระดับหมู่บ้านและตำบล	สำนักปลัด
๒.	ปกป้องสถาบันสำคัญของชาติ	เพื่อเทิดทูลสถาบันพระมหากษัตริย์	ประชาชนตำบลสำโรง	๕๐,๐๐๐	๕๐,๐๐๐	๕๐,๐๐๐	๕๐,๐๐๐	๕๐,๐๐๐	จัดกิจกรรมปกป้องสถาบันสำคัญของชาติ ๑ ครั้ง	ประชาชนมีความจงรักภักดีต่อสถาบันพระมหากษัตริย์	สำนักปลัด
๓.	เลือกตั้งผู้บริหารและสมาชิกสภา อบต.สำโรง	เพื่อจัดการเลือกตั้ง (กรณีครบวาระยุบสภากรณีแทนตำแหน่งที่	ตำบลสำโรง ๙ หมู่บ้าน	๑๐๐,๐๐๐	๑๐๐,๐๐๐	๑๐๐,๐๐๐	๑๐๐,๐๐๐	๑๐๐,๐๐๐	มีคณะผู้บริหารและสมาชิกสภา อบต.สำโรงครบตามระเบียบ	ประชาชนมีส่วนร่วมในการสร้างระบอบประชาธิปไตยให้กับชุมชน	สำนักปลัด

		ว่าง และกรณีคณะกรรมการ การเลือกตั้งสั่งให้มีการ เลือกตั้งใหม่)									
--	--	---	--	--	--	--	--	--	--	--	--

๕.๔ แนวทางการพัฒนา การเสริมสร้างการบริหารกิจการบ้านเมืองที่ดี การมีส่วนร่วม ในองค์กรปกครองส่วนท้องถิ่นทุกระดับ

-136-

ที่	โครงการ	วัตถุประสงค์	เป้าหมาย (ผลผลิตของโครงการ)	งบประมาณและที่ผ่านมา					ตัวชี้วัด (KPI)	ผลที่คาดว่าจะได้รับ	หน่วยงาน ที่ รับผิดชอบ
				๒๕๖๑ (บาท)	๒๕๖๒ (บาท)	๒๕๖๓ (บาท)	๒๕๖๔ (บาท)	๒๕๖๕ (บาท)			
๖.	อุดหนุนกลุ่มสตรีตำบลสำโรงตามโครงการจัดงานวันสตรีสากล	เพื่ออุดหนุนกลุ่มสตรีตามโครงการจัดงานวันสตรีสากล	กลุ่มสตรีตำบลสำโรง	๒๐,๐๐๐	๒๐,๐๐๐	๒๐,๐๐๐	๒๐,๐๐๐		อุดหนุนกลุ่มสตรีตำบลสำโรงตามโครงการจัดงานวันสตรีสากล จำนวน ๑ ครั้ง	ประชาชนได้เล่นกีฬาและเกิดความสามัคคีในหมู่คณะ	สำนักปลัด

๔.	อบต.สัญจรพบประชาชน	เพื่อออกบริการประชาชนและสร้างความสัมพันธ์ที่ดีระหว่างชุมชนกับองค์กร	๙ หมู่บ้านตำบลสำโรง	๑๐,๐๐๐	๑๐,๐๐๐	๑๐,๐๐๐	๑๐,๐๐๐		จัดกิจกรรม อบต.สัญจร ๑ ครั้ง	ประชาชนเกิดกระบวนการมีส่วนร่วมและการประสานงานที่ดีกับองค์กร	สำนักปลัด
----	--------------------	---	---------------------	--------	--------	--------	--------	--	------------------------------	---	-----------

บัญชีครุภัณฑ์

ผ 03

แผนพัฒนาท้องถิ่นท้องถิ่น (พ.ศ. 2561-2565)

องค์การบริหารส่วนตำบลสำโรง อำเภอหนองสองห้อง จังหวัดขอนแก่น

-137-

ที่	แผนงาน	หมวด	ประเภท	วัตถุประสงค์	เป้าหมาย (ผลผลิตของครุภัณฑ์)	งบประมาณและที่มา					หน่วยงานที่ รับผิดชอบ
						๒๕๖๑ (บาท)	๒๕๖๒ (บาท)	๒๕๖๓ (บาท)	๒๕๖๔ (บาท)	๒๕๖๕ (บาท)	
1	บริหารงานทั่วไป	ค่าครุภัณฑ์ที่ดินและสิ่งก่อสร้าง	ครุภัณฑ์ยานพาหนะและลักษณะขนส่ง	เพื่อใช้เป็นยานพาหนะของส่วนราชการ	จัดซื้อรถกู้ชีพจำนวน 1 คัน	1,000,000					สำนักปลัด

2	บริหารงานทั่วไป	ค่าครุภัณฑ์ที่ดินและสิ่งก่อสร้าง	ครุภัณฑ์ยานพาหนะและอะไหล่	เพื่อใช้เป็นยานพาหนะของส่วนราชการ	จัดซื้อรถกระเช้าไฟฟ้า จำนวน 1 คัน		<u>1,950,000</u>				สำนักปลัด
3	บริหารงานทั่วไป	ค่าครุภัณฑ์ที่ดินและสิ่งก่อสร้าง	ครุภัณฑ์ยานพาหนะและอะไหล่	เพื่อใช้เป็นยานพาหนะของส่วนราชการ	ซื้อรถยนต์ส่วนบุคคล(ดีเซล) ขนาด 1 ตัน ขับเคลื่อน 2 ล้อ แบบดับเบิลแค็บ จำนวน 1 คัน		<u>814,000</u>				สำนักปลัด

บัญชีครุภัณฑ์

ผ 03

แผนพัฒนาท้องถิ่นท้องถิ่น (พ.ศ. 2561-2565)

องค์การบริหารส่วนตำบลสำโรง อำเภอหนองสองห้อง จังหวัดขอนแก่น

-138-

ที่	แผนงาน	หมวด		เป้าหมาย	งบประมาณและที่มา	หน่วยงานที่
-----	--------	------	--	----------	------------------	-------------

			ประเภท	วัตถุประสงค์	(ผลผลิตของครุภัณฑ์)	๒๕๖๑ (บาท)	๒๕๖๒ (บาท)	๒๕๖๓ (บาท)	๒๕๖๔ (บาท)	๒๕๖๕ (บาท)	รับผิดชอบ
4	บริหารงาน ทั่วไป	ค่าครุภัณฑ์ที่ ดินและสิ่งก่อ สร้าง	ครุภัณฑ์สำ นักงาน	เพื่อจัดเก็บเอกสาร	ตู้เหล็กแบบ 2 บานมีมือจับชนิดบิดมีแผ่น ชั้นปรับระดับ 3 ชั้น จำนวน 2 ตู้		11,000				สำนักปลัด
5	บริหารงาน ทั่วไป	ค่าครุภัณฑ์ที่ ดินและสิ่งก่อ สร้าง	ครุภัณฑ์สำ นักงาน	เพื่อใช้ในสำนักงาน	โต๊ะหมู่บูชา 1 ชุด 9 ตัว มีฐานรองโต๊ะหมู่		8,500				สำนักปลัด
6	บริหารงาน ทั่วไป	ค่าครุภัณฑ์ที่ ดินและสิ่งก่อ สร้าง	ครุภัณฑ์ งานบ้านงา นครัว	เพื่อใช้ในสำนักงาน	เครื่องตัดหญ้า จำนวน 1 เครื่อง แบบสะพาย เครื่องยนต์ขนาดไม่น้อยกว่า 1.4 แรงม้าปริมาตรกระบอกสูบไ ม่ไม่น้อยกว่า 30 ซีซี		11,000				สำนักปลัด
7	บริหารงาน ทั่วไป	ค่าครุภัณฑ์ที่ ดินและสิ่งก่อ สร้าง	ครุภัณฑ์สำ นักงาน	เพื่อใช้ในสำนักงาน /อบต.สำโรง	ติดตั้งกล้องวงจรปิดภายใน ที่ทำการ อบต.สำโรง			50,000	50,000	50,000	สำนักปลัด

บัญชีครุภัณฑ์

ผ 03

แผนพัฒนาท้องถิ่น (พ.ศ. 2561-2565)

ที่	แผนงาน	หมวด	ประเภท	วัตถุประสงค์	เป้าหมาย (ผลผลิตของครุภัณฑ์)	งบประมาณและที่มา					หน่วยงาน ที่รับผิดชอบ
						๒๕๖๑ (บาท)	๒๕๖๒ (บาท)	๒๕๖๓ (บาท)	๒๕๖๔ (บาท)	๒๕๖๕ (บาท)	
8	บริหารงาน ทั่วไป	ค่าครุภัณฑ์ที่ ดินและสิ่งก่อสร้าง	ครุภัณฑ์คอมพิวเตอร์	เพื่อใช้ในสำนักงาน	จัดซื้อเครื่องคอมพิวเตอร์ สำหรับสำนักงาน(ขนาด จอไม่น้อยกว่า 19 นิ้ว) จำนวน 2 เครื่อง มีหน่วยประมวลผลกลาง ไม่น้อยกว่า 2 แกนหลัก		<u>32,000</u>	<u>16,000</u>	<u>16,000</u>	<u>16,000</u>	กองคลัง
9	กองการศึกษา	ค่าครุภัณฑ์ที่ ดินและสิ่งก่อสร้าง	ครุภัณฑ์สำนักงาน	เพื่อใช้ในสำนักงาน	ตู้เก็บเอกสารชนิดบานเลื่อน จำนวน 2 ตู้		<u>10,000</u>				กองการศึกษา
10	กองการศึกษา	ค่าครุภัณฑ์ที่ ดินและสิ่งก่อสร้าง	ครุภัณฑ์ ไฟฟ้า	เพื่อใช้ในสำนักงาน/ศพด. อบต.สำโรง	จัดซื้อเครื่องปรับอากาศ ชนิดติดฝาผนัง		<u>30,000</u>	<u>160,000</u>	<u>160,000</u>	<u>160,000</u>	กองการศึกษา

บัญชีครุภัณฑ์

ผ 03

แผนพัฒนาท้องถิ่น (พ.ศ. 2561-2565)

องค์การบริหารส่วนตำบลสำโรง อำเภอนองสองห้อง จังหวัดขอนแก่น

-140-

ที่	แผนงาน	หมวด	ประเภท	วัตถุประสงค์	เป้าหมาย (ผลผลิตของครุภัณฑ์)	งบประมาณและที่มา					หน่วยงานที่ รับผิดชอบ
						๒๕๖๑ (บาท)	๒๕๖๒ (บาท)	๒๕๖๓ (บาท)	๒๕๖๔ (บาท)	๒๕๖๕ (บาท)	
11	กองการศึกษา ฯ	ค่าครุภัณฑ์ที่ดิน และสิ่งก่อสร้าง	ครุภัณฑ์ ไฟฟ้าและวิทยุ	เพื่อใช้ในสำนักงาน	จัดซื้อเครื่องเล่น ซีดี ดีวีดี จำนวน 1 เครื่อง ตามมาตรฐานครุภัณฑ์		<u>5,000</u>				กองการศึกษา ฯ
12	กองการศึกษา ฯ	ค่าครุภัณฑ์ที่ดิน และสิ่งก่อสร้าง	ครุภัณฑ์ ไฟฟ้าและวิทยุ	เพื่อใช้ในสำนักงาน	จัดซื้อโทรทัศน์ (LED TV) แบบ Smart TV		<u>15,000</u>	<u>18,000</u>	<u>18,000</u>	<u>18,000</u>	กองการศึกษา ฯ
13	กองการศึกษา ฯ	ค่าครุภัณฑ์ที่ดิน และสิ่งก่อสร้าง	ครุภัณฑ์ ไฟฟ้าและวิทยุ	เพื่อใช้ในสำนักงาน	จัดซื้อเครื่องขยายเสียง		<u>10,000</u>				กองการศึกษา ฯ
14	กองการศึกษา ฯ	ค่าครุภัณฑ์ที่ดิน และสิ่งก่อสร้าง	ครุภัณฑ์ งานบ้านงานครัว	เพื่อใช้ในสำนักงาน	จัดซื้อตู้เก็บอุปกรณ์ใส่ อาหารจำนวน 2 ตู้		<u>10,000</u>				กองการศึกษา ฯ

--	--	--	--	--	--	--	--	--	--	--	--	--

บัญชีครุภัณฑ์

ผ 03

แผนพัฒนาท้องถิ่น (พ.ศ. 2561-2565)

องค์การบริหารส่วนตำบลสำโรง อำเภอหนองสองห้อง จังหวัดขอนแก่น

-141-

ที่	แผนงาน	หมวด	ประเภท	วัตถุประสงค์	เป้าหมาย (ผลผลิตของครุภัณฑ์)	งบประมาณและที่มา					หน่วยงาน ที่รับผิดชอบ
						๒๕๖๑ (บาท)	๒๕๖๒ (บาท)	๒๕๖๓ (บาท)	๒๕๖๔ (บาท)	๒๕๖๕ (บาท)	
15	บริหารงานทั่วไป	ค่าครุภัณฑ์ที่ดินและสิ่งก่อสร้าง	ครุภัณฑ์ไฟฟ้าและวิทยุ	เพื่อใช้ในสำนักงาน/ใช้ในห้องประชุมมสภา	ไมโครโฟน ขาตั้งไมโครโฟน		<u>50,000</u>				สำนักปลัด
16	บริหารงานทั่วไป	ค่าครุภัณฑ์ที่ดินและสิ่งก่อสร้าง	ครุภัณฑ์สำนักงาน	เพื่อใช้ในสำนักงาน	จัดทำแผ่นป้ายทำเนียบผู้บริหาร, แผ่นป้ายทำเนียบพนักงานส่วนตำบล, แผ่นป้ายชื่อสำนักงานหรือหน่วยงานแผ่นป้ายจราจรหรือแผ่นป้ายต่างๆ		<u>20,000</u>				สำนักปลัด

17	บริหารงานทั่วไป	ค่าครุภัณฑ์ที่ดินและสิ่งก่อสร้าง	ครุภัณฑ์สำนักงาน	เพื่อใช้ในสำนักงาน	ตู้เหล็ก 2 บานเปิด		<u>10,000</u>					สำนักปลัด
----	-----------------	----------------------------------	------------------	--------------------	--------------------	--	---------------	--	--	--	--	-----------

บัญชีครุภัณฑ์

ผ 03

แผนพัฒนาท้องถิ่น (พ.ศ. 2561-2565)

องค์การบริหารส่วนตำบลสำโรง อำเภอหนองสองห้อง จังหวัดขอนแก่น

-142-

ที่	แผนงาน	หมวด	ประเภท	วัตถุประสงค์	เป้าหมาย (ผลผลิตของครุภัณฑ์)	งบประมาณและที่มา					หน่วยงานที่รับผิดชอบ	
						๒๕๖๑ (บาท)	๒๕๖๒ (บาท)	๒๕๖๓ (บาท)	๒๕๖๔ (บาท)	๒๕๖๕ (บาท)		
18	บริหารงานทั่วไป	ค่าครุภัณฑ์ที่ดินและสิ่งก่อสร้าง	ครุภัณฑ์สำนักงาน	เพื่อใช้ในสำนักงาน	ตู้เหล็ก 4 ลื่นชัก		<u>10,000</u>					สำนักปลัด
19	บริหารงานทั่วไป	ค่าครุภัณฑ์ที่ดินและสิ่งก่อสร้าง	ครุภัณฑ์สำนักงาน	เพื่อใช้ในสำนักงาน	แผงกันจรรยาและกรวยจรรยา		<u>20,000</u>					สำนักปลัด

20	บริหารงานทั่วไป	ค่าครุภัณฑ์ที่ดินและสิ่งก่อสร้าง	ครุภัณฑ์ไฟฟ้าและวิทยุ	เพื่อใช้ในสำนักงาน	จัดซื้อเครื่องปรับอากาศชนิดติดฝานิ่ง		<u>30,000</u>	<u>30,000</u>	<u>30,000</u>	<u>30,000</u>	สำนักปลัด
----	-----------------	----------------------------------	-----------------------	--------------------	--------------------------------------	--	---------------	---------------	---------------	---------------	-----------

บัญชีครุภัณฑ์

ผ 03

แผนพัฒนาท้องถิ่น (พ.ศ. 2561-2565)

องค์การบริหารส่วนตำบลสำโรง อำเภอนองสองห้อง จังหวัดขอนแก่น

-143-

ที่	แผนงาน	หมวด	ประเภท	วัตถุประสงค์	เป้าหมาย (ผลผลิตของครุภัณฑ์)	งบประมาณและที่มา					หน่วยงานที่รับผิดชอบ
						๒๕๖๑ (บาท)	๒๕๖๒ (บาท)	๒๕๖๓ (บาท)	๒๕๖๔ (บาท)	๒๕๖๕ (บาท)	
21	การศึกษา	ค่าครุภัณฑ์ที่ดินและสิ่งก่อสร้าง	ครุภัณฑ์สำนักงาน	เพื่อใช้ในสำนักงาน/ศพด. อบต.สำโรง	โต๊ะประชุมพร้อมเก้าอี้			<u>50,000</u>	<u>50,000</u>	<u>50,000</u>	กองการศึกษา

22	การศึกษา	ค่าครุภัณฑ์ที่ดิน และสิ่งก่อสร้าง	ครุภัณฑ์ สำนักงาน	เพื่อใช้ในสำนักงาน น/ศพด. อบต.สำโรง	โต๊ะพร้อมเก้าอี้รับประ ทานอาหาร เด็กเล็ก			<u>50,000</u>	<u>50,000</u>	<u>50,000</u>	กองการศึกษา ฯ
23	การศึกษา	ค่าครุภัณฑ์ที่ดิน และสิ่งก่อสร้าง	ครุภัณฑ์ ไฟฟ้าและวิทยุ	เพื่อใช้ในสำนักงาน น/ศพด. อบต.สำโรง	จัดซื้อพัดลมติดผนัง			<u>20,000</u>	<u>20,000</u>	<u>20,000</u>	กองการศึกษา ฯ
24	การศึกษา	ค่าครุภัณฑ์ที่ดิน และสิ่งก่อสร้าง	ครุภัณฑ์ สำนักงาน	เพื่อใช้ในสำนักงาน น/ศพด. อบต.สำโรง	เครื่องตัดหญ้าแบบเขี น			<u>13,000</u>	<u>13,000</u>		กองการศึกษา ฯ

บัญชีครุภัณฑ์

ผ 03

แผนพัฒนาท้องถิ่น (พ.ศ. 2561-2565)

องค์การบริหารส่วนตำบลสำโรง อำเภอหนองสองห้อง จังหวัดขอนแก่น

-144-

ที่	แผนงาน	หมวด	ประเภท	วัตถุประสงค์	เป้าหมาย (ผลผลิตของครุภัณฑ์)	งบประมาณและที่มา					หน่วยงานที่ รับผิดชอบ
						๒๕๖๑ (บาท)	๒๕๖๒ (บาท)	๒๕๖๓ (บาท)	๒๕๖๔ (บาท)	๒๕๖๕ (บาท)	

25	สาธารณสุข	ค่าครุภัณฑ์ที่ดิน และสิ่งก่อสร้าง	ครุภัณฑ์ ไฟฟ้าและวิทยุ	เพื่อใช้ในสำนักงาน	จัดซื้อโทรทัศน์ (LED TV) แบบ Smart TV			<u>18,000</u>	<u>18,000</u>	<u>18,000</u>	กองสาธารณสุข
26	สาธารณสุข	ค่าครุภัณฑ์ที่ดิน และสิ่งก่อสร้าง	ครุภัณฑ์ ไฟฟ้าและวิทยุ	เพื่อใช้ในสำนักงาน	เครื่องรับส่งวิทยุระบบ VHF/FM			<u>36,000</u>	<u>36,000</u>	<u>36,000</u>	กองสาธารณสุข

บัญชีครุภัณฑ์

ผ 03

แผนพัฒนาท้องถิ่น (พ.ศ. 2561-2565)

องค์การบริหารส่วนตำบลสำโรง อำเภอนองสองห้อง จังหวัดขอนแก่น

-145-

ที่	แผนงาน	หมวด		เป้าหมาย	งบประมาณและที่มา	หน่วยงานที่
-----	--------	------	--	----------	------------------	-------------

			ประเภท	วัตถุประสงค์	(ผลผลิตของครุภัณฑ์)	๒๕๖๑ (บาท)	๒๕๖๒ (บาท)	๒๕๖๓ (บาท)	๒๕๖๔ (บาท)	๒๕๖๕ (บาท)	รับผิดชอบ
27	บริหารงาน ทั่วไป	ค่าครุภัณฑ์ที่ดิน และสิ่งก่อสร้าง	ครุภัณฑ์ สำนักงาน	เพื่อใช้ในสำนักงาน	จัดซื้อโต๊ะยาว			<u>30,000</u>	<u>30,000</u>	<u>30,000</u>	สำนักปลัด
28	บริหารงาน ทั่วไป	ค่าครุภัณฑ์ที่ดิน และสิ่งก่อสร้าง	ครุภัณฑ์ สำนักงาน	เพื่อใช้ในสำนักงาน	จัดซื้อเก้าอี้ผู้มาติดต่อ ราชการ			<u>20,000</u>	<u>20,000</u>	<u>20,000</u>	สำนักปลัด
29	บริหารงาน ทั่วไป	ค่าครุภัณฑ์ที่ดิน และสิ่งก่อสร้าง	ครุภัณฑ์ สำนักงาน	เพื่อใช้ในสำนักงาน	จัดซื้อตู้เก็บเอกสาร			<u>20,000</u>	<u>20,000</u>	<u>20,000</u>	สำนักปลัด

ผ01

บัญชีสรุปโครงการแผนพัฒนาท้องถิ่น (พ.ศ. ๒๕๖๑ - ๒๕๖๕)

-146-

	ปี ๒๕๖๑	ปี ๒๕๖๒	ปี ๒๕๖๓	ปี ๒๕๖๔	ปี 2565	รวม 5 ปี
--	---------	---------	---------	---------	---------	----------

แผนพัฒนาท้องถิ่น (พ.ศ. ๒๕๖๑-๒๕๖๕) อบต.ตำโอง อ.หนองสองห้อง จ.ขอนแก่น

ยุทธศาสตร์	จำนวนโครงการ	งบประมาณ (บาท)	จำนวนโครงการ	งบประมาณ (บาท)	จำนวนโครงการ	งบประมาณ (บาท)	จำนวนโครงการ	งบประมาณ (บาท)	จำนวนโครงการ	งบประมาณ (บาท)	จำนวนโครงการ	
๑. ยุทธศาสตร์การพัฒนาด้านเศรษฐกิจ การค้า การลงทุน												
๑. ส่งเสริม สนับสนุนกระบวนการเรียนรู้ และการนำหลักปรัชญาเศรษฐกิจพอเพียงไปใช้ในกิจกรรมอาชีพ	๓	๑๕๐,๐๐๐	๓	๑๕๐,๐๐๐	๓	๑๕๐,๐๐๐	๓	๑๕๐,๐๐๐	3	150,000	15	750,000
๒. ส่งเสริมการลดต้นทุนการผลิต เพิ่มมูลค่าผลิตภัณฑ์และกระจายผลิตภัณฑ์สู่ท้องตลาด	7	710,000	5	260,000	8	760,000	8	7๖๐,๐๐๐	8	760,000	36	3,250,000
๓. พัฒนาและส่งเสริมการท่องเที่ยว	๑	๑๐,๐๐๐	๑	๑๐,๐๐๐	๑	๑๐,๐๐๐	๑	๑๐,๐๐๐	1	1๐,๐๐๐	5	50,000
รวม	๑1	๘7๐,๐๐๐	9	4๒๐,๐๐๐	๑2	9๒๐,๐๐๐	๑1	9๒๐,๐๐๐	11	920,000	56	4,050,000
๒. ยุทธศาสตร์การพัฒนาด้านการพัฒนาคุณภาพคนและสังคม												
๑. การส่งเสริมสนับสนุนการจัดการศึกษาที่มีคุณภาพทุกระดับทั้งในและนอกระบบครอบครัว กลุ่มทุกช่วงวัยให้เรียนรู้ตลอดชีวิต	31	5,194,000	33	5,194,000	34	6,096,000	34	6,096,000	31	5,956,000	163	28,536,000
๒. ส่งเสริมค่านิยม จริยธรรมและประเพณีอันดีงามแก่สังคม	12	525,000	12	525,000	12	525,000	12	525,000	7	240,000	55	2,340,000
๓. ส่งเสริมและสนับสนุนการจัดการด้านสาธารณสุข การป้องกันและควบคุมโรค การรักษาพยาบาล	5	287,500	6	467,500	6	467,500	6	467,500	2	247,500	25	1,937,500
การฟื้นฟูสมรรถภาพทางร่างกายและจิตใจให้ประชาชนมีสุขภาพภาวะที่สมบูรณ์	2	200,000	2	200,000	2	200,000	2	200,000	2	200,000	10	1,000,000
๔. การส่งเสริมและสนับสนุนการกีฬาและนันทนาการให้กับเด็ก เยาวชนและประชาชนทุกระดับ	-	-	3	110,000	3	110,000	3	110,000	-	-	9	330,000
	6	8,902,800	6	8,902,800	6	11,920,000	6	13,420,000	6	15,120,000	30	58,265,600

๕. ส่งเสริมภูมิปัญญาชาวบ้านให้สืบทอดกันต่อไป												
๖. สงเคราะห์ และช่วยเหลือแก่ผู้ยากจนและผู้ด้อยโอกาสในด้านที่อยู่อาศัยและการดำรงชีวิต												
รวม	56	15,109,300	62	15,399,300	63	19,318,500	63	20,818,500	48	21,763,500	292	92,409,100

ผ01

บัญชีสรุปโครงการ แผนพัฒนาท้องถิ่น (พ.ศ. ๒๕๖๑- ๒๕๖5)

-147-

ยุทธศาสตร์	ปี ๒๕๖๑		ปี ๒๕๖๒		ปี ๒๕๖๓		ปี ๒๕๖๔		ปี 2565		รวม 5 ปี	
	จำนวนโครงการ	งบประมาณ (บาท)	จำนวนโครงการ	งบประมาณ (บาท)	จำนวนโครงการ	งบประมาณ (บาท)	จำนวนโครงการ	งบประมาณ (บาท)	จำนวนโครงการ	งบประมาณ (บาท)	จำนวนโครงการ	งบประมาณ (บาท)
๓. ยุทธศาสตร์การพัฒนาด้านการพัฒนาเมืองและชุมชนหน้าอยู่	19	4,214,000	31	21,944,000	18	5,400,000	17	5,100,000	26	7,800,000	111	44,458,000
๑. พัฒนาและสนับสนุนโครงสร้างพื้นฐานการคมนาคม สาธารณูปโภคและสาธารณูปการต่าง	2	๓๐๐,๐๐๐	๒	๓๐๐,๐๐๐	๒	๓๐๐,๐๐๐	๒	๓๐๐,๐๐๐	2	3๐๐,๐๐๐	10	1,500,000
๒. พัฒนาเพิ่มประสิทธิภาพการป้องกันและบรรเทาสาธารณภัยในท้องถิ่น	๓	๑๑๐,๐๐๐	๓	๑๑๐,๐๐๐	๓	๑๑๐,๐๐๐	๓	๑๑๐,๐๐๐	3	11๐,๐๐๐	15	550,000
๓. พัฒนา ส่งเสริมและสนับสนุนระบบการรักษาความปลอดภัยในเขตเมืองและชุมชนแบบมีส่วนร่วม	๖	๑2๐,๐๐๐	๖	๑2๐,๐๐๐	๖	๑2๐,๐๐๐	๖	๑2๐,๐๐๐	6	120,000	30	600,000
๔. ส่งเสริม และสนับสนุนให้หมู่บ้าน / ชุมชน ปลอดภัยเสถียร และปลอดภัย												

รวม	30	4,744,000	42	22,474,000	29	5,930,000	28	5,630,000	37	8,330,000	166	47,108,000
๔. ยุทธศาสตร์การพัฒนาด้านการจัดการทรัพยากรธร ติ และสิ่งแวดล้อมเพื่อการพัฒนาที่ยั่งยืน												
๑. อนุรักษ์ ฟื้นฟู และเพิ่มพื้นที่ป่า และป่าต้นน้ำลำธารให้เกิดความอุดมสมบูรณ์	๑	๒๐,๐๐๐	๑	๒๐,๐๐๐	๑	๒๐,๐๐๐	๑	๒๐,๐๐๐	-	-	4	๘๐,๐๐๐
๒. พัฒนาฟื้นฟูแหล่งน้ำ และการบริหารจัดการน้ำอย่างเป็นระบบและมีป ระสิทธิภาพ	-	-	2	7๐,๐๐๐	3	8๐,๐๐๐	3	8๐,๐๐๐	3	80,000	11	31๐,๐๐๐
๓. เพิ่มประสิทธิภาพการจัดการขยะชุมชน สิ่งปฏิกูลและน้ำเสีย	3	2๐๐,๐๐๐	๔	28๐,๐๐๐	๔	28๐,๐๐๐	๔	28๐,๐๐๐	๑	150,000	20	1,190,000
รวม	4	22๐,๐๐๐	๗	370,000	8	380,000	8	380,000	4	230,000	35	1,580,000

บัญชีสรุปโครงการพัฒนา
แผนพัฒนาท้องถิ่น (พ.ศ. ๒๕๖๑ - ๒๕๖5)

ผ01

-148-

ยุทธศาสตร์	ปี ๒๕๖๑		ปี ๒๕๖๒		ปี ๒๕๖๓		ปี ๒๕๖๔		ปี 2565		รวม 5 ปี	
	จำนวนโ ครงการ	งบประมาณ (บาท)	จำนวนโ ครงการ	งบประมาณ (บาท)	จำนวนโ ครงการ	งบประมาณ (บาท)	จำนวน โครงการ	งบประมาณ (บาท)	จำนวนโ ครงการ	งบประมาณ (บาท)	จำนวนโ ครงการ	งบประมาณ (บาท)

๕. ยุทธศาสตร์การพัฒนาด้านการพัฒนาระบบบริหารจัดการที่ดี												
๑. การพัฒนาขีดความสามารถการทำงานของบุคลากร	๒	450,000	7	1,400,๐๐๐	7	1,400,000	7	1,400,000	7	1,400,000	30	6,050,000
๒. การพัฒนาระบบข้อมูลสารสนเทศและนวัตกรรมในการทำงานโดยใช้เทคโนโลยี	5	237,000	5	237,000	5	237,000	5	237,000	5	237,000	25	1,185,000
๓. การพัฒนาระบบบริหารจัดการการเงินการคลัง งบประมาณและการตรวจสอบ	๑	๖๐,๐๐๐	๑	๖๐,๐๐๐	๑	๖๐,๐๐๐	๑	๖๐,๐๐๐	1	60,000	5	300,000
๔. การเสริมสร้างการบริหารกิจการบ้านเมืองที่ดี ส่วนร่วม ในองค์กรปกครองส่วนท้องถิ่นทุกระดับ	5	๒๒๐,๐๐๐	5	๒๒๐,๐๐๐	5	๒๒๐,๐๐๐	5	๒๒๐,๐๐๐	3	170000	23	970,000
รวม	13	๒,๙๑๒,๐๐๐	18	๒,๙๑๒,๐๐๐	18	๒,๙๑๒,๐๐๐	18	๒,๙๑๒,๐๐๐	16	๑๑,๔๒๘,๐๐๐	83	8,505,000
รวมทั้งหมด	114	23,855,300	138	41,575,300	130	29,460,500	128	30,660,500	116	31,013,500	496	156,564,800

ส่วนที่ ๗

การนำแผนพัฒนาสามปีไปสู่การปฏิบัติ และการติดตาม ประเมินผล

การนำแผนพัฒนาท้องถิ่นไปสู่การปฏิบัติ และการติดตาม ประเมินผล โดยมีการกำหนดองค์กรที่รับผิดชอบ วิธีการติดตาม และช่วงเวลาในการติดตามและประเมินผล ดังนี้

องค์กรรับผิดชอบในการติดตาม และประเมินผล

ซึ่งตามระเบียบกระทรวงมหาดไทย ว่าด้วยการจัดทำแผนพัฒนาขององค์กรปกครองส่วนท้องถิ่น พ.ศ. ๒๕๔๘ ข้อ ๒๘ กำหนดให้ผู้บริหารท้องถิ่นแต่งตั้งคณะกรรมการติดตามและประเมินผลแผนพัฒนาท้องถิ่น ประกอบด้วย

- | | |
|---|------------|
| (1) สมาชิกสภาท้องถิ่นที่สภาท้องถิ่นคัดเลือก | จำนวนสามคน |
| (2) ผู้แทนประชาคมท้องถิ่นที่ประชาคมท้องถิ่นคัดเลือก | จำนวนสองคน |
| (3) ผู้แทนหน่วยงานที่เกี่ยวข้องที่ผู้บริหารท้องถิ่นคัดเลือก | จำนวนสองคน |
| (4) หัวหน้าส่วนการบริหารที่คัดเลือกกันเอง | จำนวนสองคน |
| (5) ผู้ทรงคุณวุฒิที่ผู้บริหารท้องถิ่นคัดเลือก | จำนวนสองคน |

โดยให้คณะกรรมการเลือกกรรมการหนึ่งคนทำหน้าที่ ประธานคณะกรรมการ และกรรมการอีกหนึ่งคนทำหน้าที่ เลขานุการของคณะกรรมการ กรรมการข้อ 28 ให้มีวาระอยู่ในตำแหน่งคราวละสองปี และอาจได้รับการคัดเลือกอีกได้โดยมีอำนาจหน้าที่ ตามระเบียบข้อ ๒๘ ดังนี้

- (๑) กำหนดแนวทาง วิธีการในการติดตามและประเมินผลแผนพัฒนา
- (๒) ดำเนินการติดตามและประเมินผลแผนพัฒนา
- (๓) รายงานผลและเสนอความเห็นซึ่งได้จากการติดตามและประเมินผลแผนพัฒนา

ต่อผู้บริหารท้องถิ่น เพื่อให้ผู้บริหารท้องถิ่นเสนอต่อสภาท้องถิ่น คณะกรรมการพัฒนาท้องถิ่น และประกาศผลการติดตามและประเมินผลแผนพัฒนาให้ประชาชนในท้องถิ่นทราบโดยทั่วกัน อย่างน้อยปีละหนึ่งครั้ง ภายในเดือนธันวาคมของทุกปี ทั้งนี้ให้ปิดประกาศโดยเปิดเผยไม่น้อยกว่าสามสิบวัน

(๔) แต่งตั้งคณะอนุกรรมการหรือคณะทำงานเพื่อช่วยปฏิบัติงานตามที่เห็นสมควร ทั้งนี้ ยังได้กำหนดไว้ในระเบียบฯ

ข

อ

๓

๐

องค์กรปกครองส่วนท้องถิ่นอาจมอบให้หน่วยงานหรือบุคคลภายนอกดำเนินการหรือร่วมดำเนินการติดตาม และประเมินผลแผนพัฒนาได้ โดยมีขั้นตอนดำเนินการ ดังนี้

(๑) คณะกรรมการติดตามและประเมินผลแผนพัฒนาท้องถิ่นจัดทำร่างข้อกำหนด ขอบข่าย และรายละเอียดของงานที่จะมอบหมายให้หน่วยงานหรือบุคคลภายนอกดำเนินการ เพื่อเสนอผู้บริหารท้องถิ่น

(๒) ผู้บริหารท้องถิ่นพิจารณาอนุมัติข้อกำหนด ขอบข่ายและรายละเอียดของงาน

(๓) หน่วยงานหรือบุคคลภายนอกดำเนินการหรือร่วมดำเนินการติดตามและประเมินผล

(๔

)

ให้หน่วยงานหรือบุคคลภายนอกที่ดำเนินการหรือร่วมดำเนินการติดตามและประเมินผลรายงานผลการดำเนินการซึ่งได้จากการติดตาม และประเมินผลต่อคณะกรรมการติดตามและประเมินผล เพื่อประเมินผลการรายงานผลเสนอความเห็นผู้บริหารท้องถิ่น

(๕) ผู้บริหารท้องถิ่นเสนอผลการติดตามและประเมินผลต่อสภาท้องถิ่น คณะกรรมการพัฒนาท้องถิ่น และประกาศผลการติดตามและประเมินผลแผนพัฒนาให้ประชาชนในท้องถิ่นทราบ โดยทั่วกัน

-149-

ข้อ ๓๑

เพื่อประโยชน์ของประชาชนโดยส่วนรวมและเพื่อให้การบริหารงานขององค์กรปกครองส่วนท้องถิ่นสอดคล้องกับแนวนโยบายของรัฐบาล

กระทรวงมหาดไทยอาจจัดให้มีการติดตามและประเมินผลการดำเนินงานตามแผนพัฒนาขององค์กรปกครองส่วนท้องถิ่นได้ตามความเหมาะสม

การกำหนดวิธีการติดตามและประเมินผล

ติดตามและประเมินผลแผนพัฒนา โดยใช้แบบรายงาน ๓

แบบตามรูปแบบที่กรมส่งเสริมการปกครองท้องถิ่นกำหนดเป็นแนวทางไว้ คือ

๑. แบบประเมินผลแผนพัฒนา

ใช้แบบรายงาน แบบที่ ๑

- การประเมินการจัดทำแผนยุทธศาสตร์ขององค์กรปกครองส่วนท้องถิ่น

๒. แบบติดตามแผนพัฒนา

ใช้แบบรายงาน แบบที่ ๒

- แบบติดตามและประเมินผลการดำเนินงานขององค์กรปกครองส่วนท้องถิ่น

๓. แบบประเมินผลแผนพัฒนา

ใช้แบบรายงาน ๓ แบบ คือ

๓.๑ แบบประเมินผลการดำเนินงานตามแผนยุทธศาสตร์

๓.๒ แบบประเมินความพอใจต่อผลการดำเนินงานขององค์กร อปท.ในภาพรวม

๓.๓ แบบประเมินความพอใจต่อผลการดำเนินงานขององค์กร อปท. ในแต่ละยุทธศาสตร์

ภาคผนวก

สารบัญ

ส่วนที่	หน้า
ส่วนที่ ๑ บทนำ	
- ลักษณะของแผนท้องถิ่น	๑
- วัตถุประสงค์ของการจัดทำแผนพัฒนาท้องถิ่น	1
- ขั้นตอนในการจัดทำแผนพัฒนาท้องถิ่นปี	๑
- ประโยชน์ของการจัดทำแผนพัฒนาสามปี	๔
ส่วนที่ ๒ สภาพทั่วไปและข้อมูลพื้นฐานสำคัญ	๖
ส่วนที่ ๓ สรุปผลการพัฒนาท้องถิ่นในปีที่ผ่านมา	๒๔
ส่วนที่ ๔ ยุทธศาสตร์และแนวทางพัฒนาในช่วงสามปี	
ส่วนที่ ๕ บัญชีสรุปโครงการพัฒนา	๓๒
ส่วนที่ ๖ บัญชีโครงการ/กิจกรรม	๑๑๓
ส่วนที่ ๗ การนำแผนพัฒนาสามปีไปสู่การปฏิบัติและการติดตามประเมินผล	๑๑๖

ภาคผนวก

- ประกาศใช้แผนพัฒนาสามปีองค์การบริหารส่วนตำบลสำโรง

แผนพัฒนาท้องถิ่น
ประจำปี
(พ.ศ. ๒๕๖๑ – ๒๕๖๕)



องค์การบริหารส่วนตำบลลำโรง อำเภอหนองสองห้อง จังหวัดขอนแก่น

สำนักปลัด

งานวิเคราะห์นโยบายและแผน

องค์การบริหารส่วนตำบลลำโรง

คำนำ

การวางแผนเป็นกระบวนการบริหารงานให้สำเร็จตามวัตถุประสงค์ และนโยบายที่กำหนดไว้โดยใช้ประโยชน์ความรู้ทางวิชาการ วิจัยเหตุการณ์ในอนาคต กำหนดวิธีการ โดยมีเหตุผล ปรับสภาพสิ่งแวดล้อมให้เป็นประโยชน์ต่อการดำเนินงาน ไปสู่เป้าหมายอย่างมีประสิทธิภาพมากที่สุดการจัดทำแผนพัฒนาท้องถิ่น

(พ.ศ. ๒๕๖๑ – ๒๕๖๕)

มีลักษณะเป็นแผนพัฒนาเศรษฐกิจและสังคมที่ครอบคลุมการพัฒนาในเขตพื้นที่องค์การบริหารส่วนตำบลลำโรง โดยยึดแนวทางการพัฒนาเศรษฐกิจและสังคมแห่งชาติ นโยบายรัฐบาล ยุทธศาสตร์การพัฒนาจังหวัด พันธกิจ ยุทธศาสตร์ แนวทางการพัฒนา

ขององค์การบริหารส่วนตำบลและนโยบายของผู้บริหารที่ได้แถลงต่อสภาองค์การบริหารส่วนตำบลลำโรง โดยเน้นการมีส่วนร่วมของประชาชน ร่วมตัดสินใจและแสดงวิสัยทัศน์

ความคิดเห็นที่มีประโยชน์ต่อการพัฒนาองค์การบริหารส่วนตำบล ตลอดจนจะต้องสะท้อนปัญหา ความต้องการในระดับชุมชนนำมาวางแผนพัฒนาท้องถิ่นในครั้งนี้นอกจากนั้นแผนพัฒนาท้องถิ่นไปจัดทำงบประมาณรายจ่ายประจำปีด้วยความรอบคอบ โดยคำนึงถึงประโยชน์สูงสุดเป็นประชาชนในท้องถิ่น องค์การบริหารส่วนตำบลลำโรง ขอขอบคุณสมาชิกองค์การบริหารส่วนตำบลทุกท่าน กำนันตำบลลำโรง ผู้ใหญ่บ้าน คณะกรรมการหมู่บ้าน คณะกรรมการพัฒนาองค์การบริหารส่วนตำบล คณะกรรมการสนับสนุนการจัดทำแผนพัฒนาองค์การบริหารส่วนตำบล และหัวหน้าส่วนราชการทุกท่าน ตลอดจนหน่วยงานอื่นๆ ที่ได้ให้ความอนุเคราะห์ช่วยเหลือและให้ความร่วมมือด้วยดี จนทำให้การจัดทำแผนพัฒนาท้องถิ่นขององค์การบริหารส่วนตำบลลำโรงฉบับนี้สำเร็จลุล่วงไปด้วยดี

องค์การบริหารส่วนตำบลลำโรง



ประกาศองค์การบริหารส่วนตำบลสำโรง
เรื่อง ประกาศใช้แผนพัฒนาสามปี พ.ศ.(๒๕๖๑ – ๒๕๖๔) ขององค์การบริหารส่วนตำบลสำโรง

ตามระเบียบกระทรวงมหาดไทย

ว่าด้วยการจัดทำแผนพัฒนาขององค์กรปกครองส่วนท้องถิ่น พ.ศ. ๒๕๔๘ หมวด ๓ ข้อ ๑๗
(๔)

ผู้บริหารท้องถิ่นพิจารณาอนุมัติร่างแผนพัฒนาสี่ปีและประกาศใช้สำหรับองค์การบริหารส่วน
ตำบล

ให้ผู้บริหารท้องถิ่นเสนอร่างแผนพัฒนาสี่ปีต่อสภาองค์การบริหารส่วนตำบลเพื่อให้ความเห็น
ชอบก่อนแล้วผู้บริหารท้องถิ่นจึงพิจารณาอนุมัติและประกาศใช้แผนสี่ปีต่อไป

องค์การบริหารส่วนตำบลสำโรง ได้ดำเนินการจัดทำแผนพัฒนาสี่ปี
(พ.ศ.๒๕๖๑ – ๒๕๖๔) ซึ่งสภาองค์การบริหารส่วนตำบลสำโรง ได้มีมติเห็นชอบ
ในคราวประชุมสภาองค์การบริหารส่วนตำบลสำโรง สมัยวิสามัญ สมัยที่ ๓ ประจำปี พ.ศ.
๒๕๕๙ ครั้งที่ ๑ เมื่อวันที่ ๒๙ เดือนตุลาคม ๒๕๕๙ องค์การบริหารส่วนตำบลสำโรง
จึงขอประกาศใช้แผนพัฒนาสี่ปี (พ.ศ.๒๕๖๑ – ๒๕๖๔)
ขององค์การบริหารส่วนตำบลสำโรง

จึงประกาศมาเพื่อทราบโดยทั่วกัน

ประกาศ ณ วันที่ ๓๑ เดือน ตุลาคม พ.ศ. ๒๕๕๙

(นายสมัย หลินศรี)

นายกองค์การบริหารส่วนตำบลสำโรง

ยุทธศาสตร์การพัฒนาของอปท.ในเขตจังหวัดที่ 2 การพัฒนาโครงสร้างพื้นฐาน

ยุทธศาสตร์การพัฒนาเมืองและชุมชนน่าอยู่

แนวทางการพัฒนา พัฒนาและสนับสนุนโครงสร้างพื้นฐาน การคมนาคม
สาธารณูปโภคและสาธารณูปการต่าง ๆ